



แผนยุทธศาสตร์การพัฒนา
(๒๕๕๙ - ๒๕๖๓)
เทศบาลตำบลคลองใหญ่
อำเภอตะโหมด จังหวัดพัทลุง

งานวิเคราะห์นโยบายและแผน
สำนักปลัดเทศบาล

คำนำ

การกระจายอำนาจให้แก่องค์กรปกครองส่วนท้องถิ่น ตามรัฐธรรมนูญแห่งราชอาณาจักรไทย พ.ศ. ๒๕๕๐ ทำให้มีการเปลี่ยนแปลงหลายประการอย่างรวดเร็ว ทั้งในด้านเศรษฐกิจ สังคม และการเมืองซึ่งมีผลกระทบไม่ว่าโดยตรงหรือโดยอ้อมต่อการดำรงชีวิตของประชาชน การได้รับสิทธิหน้าที่ต่าง ๆ และการมีส่วนร่วมของประชาชนในการบริหารภาครัฐ รวมทั้งการเร่งรัดให้มีการกระจายอำนาจในการบริหารและการจัดการบริการ สาธารณะสู่องค์กรปกครองส่วนท้องถิ่นมากขึ้น ทั้งนี้ เพื่อให้การถ่ายโอนภารกิจและงบประมาณแก่องค์กรปกครองส่วนท้องถิ่นเป็นไปอย่างมีประสิทธิภาพและเกิดประโยชน์สูงสุดแก่ประชาชน ตามแนวทางแผนปฏิบัติการ กำหนดขั้นตอนการกระจายอำนาจให้แก่องค์กรปกครองส่วนท้องถิ่น เกี่ยวกับการจัดทำแผนพัฒนาตามระเบียบกระทรวงมหาดไทย ด้วยการจัดทำและประสานแผนพัฒนาขององค์กรปกครองส่วนท้องถิ่น พ.ศ. ๒๕๕๘ โดยแบ่งเป็น แผนยุทธศาสตร์การพัฒนา แผนพัฒนาสามปี และแผนปฏิบัติการการจัดทำแผนยุทธศาสตร์การพัฒนา เทศบาลตำบลคลองใหญ่ (พ.ศ. ๒๕๕๙- ๒๕๖๓) เป็นแผนพัฒนาที่กำหนดยุทธศาสตร์แนวทางการพัฒนาเทศบาล ซึ่งแสดงถึงวิสัยทัศน์ พันธกิจ และจุดมุ่งหมายเพื่อการพัฒนาในอนาคต เพื่อกำหนดทิศทางในการพัฒนาของเทศบาล และใช้เป็นข้อมูลประกอบในการจัดทำแผนพัฒนาสามปี การจัดทำแผนปฏิบัติการและการจัดทำงบประมาณรายจ่ายประจำปี โดยอาศัยหลักการบริหารจัดการที่ดี (Good Governance) เป็นเกณฑ์และแนวทางในการจัดทำ ให้เป็นไปอย่างมีประสิทธิภาพบรรลุตามวัตถุประสงค์ที่กำหนดไว้และมีความต่อเนื่องแบบบูรณาการ สามารถตอบสนองตามความต้องการของประชาชนภายในเขตเทศบาลได้อย่างทั่วถึง เท่าเทียม เป็นธรรม และรู้จัก สามัคคี

(นายโกมล หนูเสน)

นายกเทศมนตรีตำบลคลองใหญ่

สารบัญ

เรื่อง หน้า

บทที่ ๑	บทนำ	๑
บทที่ ๒	สภาพทั่วไปและข้อมูลพื้นฐานของท้องถิ่น	๖
บทที่ ๓	แผนยุทธศาสตร์	๒๒
บทที่ ๔	รายละเอียดแผนยุทธศาสตร์การพัฒนา	๕๕
บทที่ ๕	การติดตามและประเมินผลยุทธศาสตร์	๖๙

บทที่ 1

บทนำ

การจัดทำแผนยุทธศาสตร์การพัฒนามีแนวคิดที่เข้ามามีบทบาทในการบริหารงานภาครัฐค่อนข้างสูงในปัจจุบันอันเนื่องมาจากนโยบายของรัฐบาลและรูปแบบการบริหารจัดการแนวใหม่ที่ได้เปลี่ยนแปลงไปในโลกปัจจุบันเนื่องจากแนวคิดดังกล่าวก่อให้เกิดประโยชน์กับการพัฒนาองค์การให้มีประสิทธิภาพในการพัฒนาภารกิจตลอดถึงการบรรลุซึ่งเป้าหมายอย่างมีประสิทธิภาพ ภายใต้กระบวนการบริหารที่เน้นความสำคัญของผลงานแผนยุทธศาสตร์การพัฒนาให้เป็นไปอย่างมีประสิทธิภาพ มีความสอดคล้องกับวิสัยทัศน์ พันธกิจ จุดมุ่งหมายของการพัฒนาของท้องถิ่นตามพระราชบัญญัติกำหนดแผนและขั้นตอนการกระจายอำนาจให้แก่องค์กรปกครองส่วนท้องถิ่น พ.ศ. ๒๕๔๒ ได้บัญญัติให้เทศบาลมีอำนาจหน้าที่ในการจัดทำแผนพัฒนาของตนเอง และให้เทศบาลดำเนินการเป็นไปตามระเบียบกระทรวงมหาดไทย ว่าด้วยการจัดทำและประสานแผนพัฒนาขององค์กรปกครองส่วนท้องถิ่น พ.ศ. ๒๕๔๘ การที่เทศบาลจะพัฒนาไปในทิศทางใดจำเป็นต้องกำหนดวิสัยทัศน์หรือภาพรวมของการพัฒนาในอนาคตและแปลงมาสู่การปฏิบัติ ตามระเบียบกระทรวงมหาดไทยดังกล่าว

๑. ลักษณะของแผนยุทธศาสตร์การพัฒนา

- ๑.๑) **แผนยุทธศาสตร์การพัฒนา** คือ แผนพัฒนาเศรษฐกิจและสังคมขององค์กรปกครองส่วนท้องถิ่น กำหนดยุทธศาสตร์และแนวทางการพัฒนาขององค์กรปกครองส่วนท้องถิ่น ซึ่งแสดงถึงการกำหนดวิสัยทัศน์ พันธกิจ จุดมุ่งหมายของการพัฒนาในอนาคตเพื่อให้สอดคล้องกับแผนพัฒนาเศรษฐกิจและสังคมแห่งชาติ แผนพัฒนาจังหวัด แผนพัฒนาอำเภอ แผนชุมชน ประชาคมท้องถิ่น และนโยบายของผู้บริหารแต่ละท้องถิ่น
- ๑.๒) **แผนพัฒนาสามปี** คือ แผนพัฒนาเศรษฐกิจและสังคมขององค์กรปกครองส่วนท้องถิ่น สอดคล้องกับแผนพัฒนาอันมีลักษณะเป็นการกำหนดรายละเอียดแผนงานโครงการ/แผนงานพัฒนาที่จัดทำขึ้นสำหรับปีงบประมาณแต่ละปี ซึ่งมีความต่อเนื่องและเป็นแผนก้าวหน้าครอบคลุมระยะเวลาสามปี โดยมีการทบทวนเพื่อปรับปรุงเป็นประจำทุกปี
- ๑.๓) **แผนปฏิบัติการ** คือ แผนการดำเนินงานขององค์กรปกครองส่วนท้องถิ่นที่แสดงถึงรายละเอียดแผนงานโครงการพัฒนา และกิจกรรมที่ดำเนินการจริงทั้งหมดในพื้นที่ขององค์กรปกครองส่วนท้องถิ่นประจำปีงบประมาณนั้นเพื่อให้ทราบกิจกรรมการพัฒนาในพื้นที่ที่ดำเนินการ

๒. ขั้นตอนในการจัดทำแผนยุทธศาสตร์การพัฒนา

ตามระเบียบกระทรวงมหาดไทย ว่าด้วยการจัดทำแผนพัฒนาขององค์กรปกครองส่วนท้องถิ่น พ.ศ. ๒๕๔๘ ประกอบด้วย คณะกรรมการต่าง ๆ ดังนี้

๒.๑) คณะกรรมการพัฒนาเทศบาลเป็นองค์กรที่มีหน้าที่กำหนดแนวทางการพัฒนาของท้องถิ่นให้สอดคล้องกับแผนพัฒนาเศรษฐกิจและสังคมแห่งชาติ นโยบายรัฐบาล แผนพัฒนาจังหวัด แผนพัฒนาอำเภอ แผนชุมชน ประชาคมท้องถิ่น และนโยบายของผู้บริหารแต่ละท้องถิ่น ตลอดจนให้คำปรึกษาหรือเกี่ยวกับการพัฒนาท้องถิ่นโดยให้จัดทำเป็นคำสั่งขององค์กรปกครองส่วนท้องถิ่นและให้ผู้บริหารท้องถิ่นเป็นผู้ลงนามในคำสั่ง และให้กำหนดองค์ประกอบและอำนาจหน้าที่ให้ชัดเจน ประกอบด้วยผู้บริหารท้องถิ่น รองนายกองค์กรปกครองส่วนท้องถิ่น

ทุกคน สมาชิกสภาท้องถิ่นที่สภาคัดเลือกผู้ทรงคุณวุฒิที่ผู้บริหารท้องถิ่นคัดเลือกผู้แทนภาคราชการและหรือ รัฐวิสาหกิจที่ผู้บริหารท้องถิ่นคัดเลือกผู้แทนประชาคมท้องถิ่นที่ประชาคมท้องถิ่นคัดเลือกปลัดองค์กรปกครองส่วนท้องถิ่น และหัวหน้าส่วนบริหารที่มีหน้าที่จัดทำแผน

๒.๑.๑ กรณีให้สภาท้องถิ่นคัดเลือก

- สมาชิกสภาท้องถิ่นคัดเลือกจำนวนสามคน ให้องค์กรปกครองส่วนท้องถิ่นดำเนินการประชุม สมาชิกสภาท้องถิ่นโดยอาจดำเนินการประชุมสามัญหรือสมัชชาสามัญหรือเชิญเป็นกรณีพิเศษตามความเหมาะสม โดยมีหนังสือเชิญประชุมพร้อมทั้งแจ้งวัตถุประสงค์ของการประชุมให้ชัดเจน
- การประชุมต้องมีสมาชิกสภาท้องถิ่นเข้าร่วมประชุมไม่น้อยกว่ากึ่งหนึ่ง
 - การเสนอชื่อสมาชิกสภาท้องถิ่นต่อที่ประชุม ต้องมีผู้รับรองจำนวนอย่างน้อยสองคนและผู้ซึ่งได้รับการเสนอชื่อต้องอยู่ในที่ประชุมและได้รับการยินยอม
 - ในการเสนอชื่อหากมีการเสนอชื่อครบพอดีตามจำนวนให้ถือว่าผู้ได้รับการเสนอชื่อนั้นได้รับการคัดเลือกหากมีการเสนอชื่อเกินกว่าจำนวนที่กำหนดให้ประธานในที่ประชุมแจ้งให้ผู้เข้าร่วมประชุมคัดเลือกผู้ได้รับ การเสนอชื่อโดยการลงคะแนนลับใช้วิธีเขียนชื่อตัวและชื่อสกุลผู้ที่ได้รับการเสนอชื่อลงในบัตรคะแนนที่ประธานในที่ประชุมมอบให้ได้ไม่เกินจำนวนที่
 - ให้ประธานในที่ประชุมตั้งสมาชิกสภาท้องถิ่นที่อยู่ในที่ประชุมและมีได้เป็นผู้ได้รับการเสนอชื่อจำนวนไม่เกินสามคนเป็นกรรมการตรวจนับคะแนน
 - เมื่อตรวจนับคะแนนแล้วให้ผู้ที่ได้รับคะแนนสูงสุดตามลำดับเป็นผู้ซึ่งได้รับการคัดเลือกจนครบจำนวนที่กำหนด ในกรณีที่ผู้ได้รับคะแนนในลำดับเดียวกันหลายคนทำให้ไม่สามารถเลือกได้ ให้ที่ประชุมจัดให้มีการลงคะแนนใหม่เฉพาะผู้ซึ่งได้รับคะแนนเท่ากันถ้าลงคะแนนเท่ากันถ้าลงคะแนนครั้งที่สองแล้วปรากฏว่าได้คะแนนเท่ากันอีก ให้ใช้วิธีการจับสลากตามที่ประธานในที่ประชุมกำหนด
 - ในกรณีที่ผู้คัดเลือกลาออกหรือพ้นจากตำแหน่ง ให้จัดให้มีการคัดเลือกแทนผู้ที่พ้นไปภายในสี่สิบห้าวันนับแต่วันที่มิตำแหน่งนั้นว่างลงเว้นแต่วาระการดำรงตำแหน่งที่เหลืออยู่ไม่ถึงเก้าสิบวันจะไม่ทำการคัดเลือกขึ้นแทนตำแหน่งที่ว่างก็ได้และให้ผู้ซึ่งได้รับการคัดเลือกแทนนั้นอยู่ในตำแหน่งเพียงเท่าวาระที่เหลืออยู่ของผู้ซึ่งตนแทนในกรณีที่ตำแหน่งนั้นว่างลงเนื่องจากครบวาระการดำรงตำแหน่งสองปีให้จัดให้มีการคัดเลือกขึ้นใหม่ภายในสี่สิบห้าวันนับแต่วันที่ครบการดำรงตำแหน่งโดยนำวิธีการคัดเลือกที่กำหนดไว้ข้างต้นมาใช้โดยอนุโลม

๒.๑.๒ กรณีให้ประชาคมท้องถิ่นคัดเลือก

- ผู้แทนประชาคมท้องถิ่นที่ประชาคมท้องถิ่นคัดเลือกจำนวนไม่น้อยกว่าสามแต่ไม่เกินห้าคน
- ประชาคมท้องถิ่น หมายความว่า ประชาคมจังหวัดสำหรับเขตองค์การบริหารส่วนจังหวัด ประชาคมเมืองเขตเทศบาล เมืองพัทยา ประชาคมตำบลสำหรับเขตองค์การบริหารส่วนตำบล
- ให้พิจารณาใช้รูปแบบประชาคมตามแนวทางโครงการเศรษฐกิจระดับชุมชนภายใต้แผนงานด้านชุมชนของแต่ละประชาคมท้องถิ่น

- ให้ผู้บริหารท้องถิ่น ดำเนินการจัดให้มีการประชุมประชาคมท้องถิ่น เพื่อให้ที่ประชุม กำหนดจำนวนผู้แทนประชาคมและดำเนินการคัดเลือกกันเอง โดยให้นำวิธีการตามความ ในข้อ ๒.๑.๑ มา บังคับใช้โดยอนุโลม
- ในการจัดประชุมดังกล่าวให้องค์กรปกครองส่วนท้องถิ่นกำหนด วัน เวลา และสถานที่โดย คำนึง ถึงความสะดวกของผู้เข้าร่วมประชุมและทำการแจ้งและประชาสัมพันธ์ ให้ผู้ร่วม ประชุมทราบล่วงหน้าไม่น้อยเกินกว่าสามวัน และให้ทำการปิดประกาศไว้ในที่เปิดเผย

๒.๑.๒ กรณีที่ผู้บริหารท้องถิ่นคัดเลือก

- ตำแหน่งที่คัดเลือกได้แก่ ผู้ทรงคุณวุฒิ ผู้แทนภาคราชการและ/หรือรัฐวิสาหกิจ
- ให้ผู้บริหารท้องถิ่นพิจารณาคัดเลือกผู้ทรงคุณวุฒิ ผู้แทนภาคราชการและ/หรือรัฐวิสาหกิจ ที่เห็นว่าสามารถให้คำแนะนำอันเป็นประโยชน์ต่อการพัฒนาท้องถิ่นได้
- การคัดเลือกผู้บริหารท้องถิ่นอาจคัดเลือกด้วยตนเองหรือนำเข้าปรึกษาหารือในที่ประชุม ผู้บริหารหรือหัวหน้าส่วนการปกครองส่วนท้องถิ่น
- ผู้ทรงคุณวุฒิผู้แทนภาคราชการและ/หรือรัฐวิสาหกิจที่ผู้บริหารท้องถิ่นคัดเลือกจะ ต้องยินดีที่จะเข้าร่วมปฏิบัติหน้าที่ในคณะกรรมการพัฒนาท้องถิ่นในการนี้ให้ผู้บริหาร ท้องถิ่นมีหนังสือแจ้งให้เจ้าตัวทราบและให้มีการตอบยืนยันให้ทราบ

๒.๒) คณะกรรมการสนับสนุนการจัดทำแผนพัฒนาเทศบาล เป็นองค์กรที่มีหน้าที่จัดวางแผนพัฒนาให้ สอดคล้องกับแนวทางการพัฒนาที่คณะกรรมการพัฒนาท้องถิ่นกำหนดโดยให้จัดทำเป็นคำสั่งขององค์กรปกครองส่วน ท้องถิ่นและให้ผู้บริหารท้องถิ่นเป็นผู้ลงนามในคำสั่งและให้กำหนดองค์ประกอบและอำนาจหน้าที่ให้ชัดเจน ประกอบด้วยปลัดองค์กรปกครองส่วนท้องถิ่นหัวหน้าส่วนการปกครองส่วนท้องถิ่นผู้แทนประชาคม ท้องถิ่นที่ประชาคมท้องถิ่นคัดเลือกหัวหน้าส่วนบริหารที่มีหน้าที่จัดทำแผนและเจ้าหน้าที่วิเคราะห์นโยบายและแผน หรือพนักงานส่วนท้องถิ่นที่ผู้บริหารส่วนท้องถิ่นมอบหมาย

๒.๓) คณะกรรมการติดตามและประเมินผลแผนพัฒนาท้องถิ่นเป็นองค์กรที่มีหน้าที่ในการตรวจสอบ ติดตามประเมินผลการดำเนินงานตามแผนงาน/โครงการ ตลอดจนกำหนดแนวทาง วิธีการในการติดตามและ ประเมินผลรายงานผลจะเสนอความคิดเห็นเสนอต่อผู้บริหารท้องถิ่นเพื่อแจ้งสภาท้องถิ่นและรายงานให้ประชาชน ทราบโดยให้จัดทำเป็นคำสั่งขององค์กรปกครองส่วนท้องถิ่นและให้ผู้บริหารท้องถิ่นเป็นผู้ลงนามในคำสั่งและให้ กำหนดองค์ประกอบและอำนาจหน้าที่ให้ชัดเจนและให้กำหนดองค์ประกอบและอำนาจหน้าที่ให้ชัดเจนกอบด้วย สมาชิกสภาท้องถิ่นที่สภาคัดเลือกผู้แทนประชาคมท้องถิ่นที่ประชาคมท้องถิ่นคัดเลือกผู้แทนหน่วยงานที่เกี่ยวข้องที่ ผู้บริหารท้องถิ่นคัดเลือกหัวหน้าส่วนการปกครองส่วนท้องถิ่นที่คัดเลือกกันเอง และผู้ทรงคุณวุฒิที่ผู้บริหารท้องถิ่นคัดเลือก

๒.๓.๑ กรณีให้สภาท้องถิ่นคัดเลือก

- สมาชิกที่สภาท้องถิ่นคัดเลือกจำนวนสามคน ให้ดำเนินการในคราวเดียวกับการประชุม คัดเลือกสมาชิกสภาท้องถิ่นในคณะกรรมการพัฒนาท้องถิ่นโดยให้นำวิธีการตามความในข้อ ๒.๑.๑ มาใช้บังคับโดยอนุโลม

๒.๓.๒ กรณีให้ประชาคมท้องถิ่นคัดเลือก

- ผู้แทนประชาคมท้องถิ่นที่ประชาคมท้องถิ่นคัดเลือกจำนวนสองคน ให้ดำเนินการในคราวเดียวกับการประชุม คัดเลือกผู้แทนประชาคมในคณะกรรมการพัฒนาท้องถิ่น โดยให้นำวิธีการตามความในข้อ มาใช้บังคับโดยอนุโลม

๒.๓.๓ กรณีที่ผู้บริหารท้องถิ่นคัดเลือก

- ตำแหน่งที่คัดเลือกได้แก่ ผู้ทรงคุณวุฒิ ผู้แทนหน่วยงานที่เกี่ยวข้องให้ผู้บริหารท้องถิ่น พิจารณาคัดเลือกผู้ทรงคุณวุฒิผู้แทนหน่วยงานที่เกี่ยวข้องที่เห็นว่าสามารถให้คำแนะนำอันเป็นประโยชน์ต่อการพัฒนาท้องถิ่นได้
- การคัดเลือกผู้บริหารท้องถิ่นอาจคัดเลือกด้วยตนเองหรือนำเข้าปรึกษาหารือในที่ประชุมผู้บริหาร และหัวหน้าส่วนการบริหารขององค์กรปกครองส่วนท้องถิ่น
- ผู้ทรงคุณวุฒิผู้แทนหน่วยงานที่เกี่ยวข้องที่ผู้บริหารท้องถิ่นคัดเลือกจะต้องยินดีที่จะเข้าร่วมปฏิบัติหน้าที่ในคณะกรรมการติดตามและประเมินผลแผนพัฒนาท้องถิ่นในการนี้ให้ผู้บริหารท้องถิ่นมีหนังสือแจ้งเจ้าตัวทราบ และมีการตอบยืนยันให้ทราบ
- ให้ดำเนินการในคราวเดียวกับการคัดเลือกผู้ทรงคุณวุฒิในคณะกรรมการพัฒนาท้องถิ่น

๒.๓.๔ กรณีหัวหน้าส่วนการบริหารคัดเลือกกันเอง

- ให้นำวิธีการตามความในข้อ ๒.๑.๑ มาใช้บังคับโดยอนุโลม โดยให้ปลัดองค์กรปกครองส่วนท้องถิ่นหรือผู้ที่ได้รับมอบหมายทำหน้าที่เป็นประธานในที่ประชุม

เมื่อมีการแต่งตั้งคณะกรรมการติดตามและประเมินผลแผนพัฒนาท้องถิ่นแล้ว ให้องค์กรปกครองส่วนท้องถิ่นจัดให้มีการประชุมคณะกรรมการติดตามและประเมินผลภายใน ๑๕ วัน เพื่อให้คณะกรรมการเลือกกรรมการหนึ่งคนทำหน้าที่ประธานคณะกรรมการและเลือกกรรมการอีก ๑ คน ทำหน้าที่เลขานุการเมื่อดำเนินการเลือกแล้วเสร็จแล้ว ให้ผู้บริหารท้องถิ่นมีคำสั่งแต่งตั้งประธานและเลขานุการคณะกรรมการติดตามและประเมินผลแผนพัฒนาท้องถิ่น

๓. ประโยชน์ของการจัดทำแผนยุทธศาสตร์การพัฒนา

- ๓.๑ เพื่อการบรรลุจุดมุ่งหมายการวางแผนทุกครั้งจะต้องมีจุดมุ่งหมายปลายทาง ขององค์การ เพื่อการบรรลุตามวัตถุประสงค์ที่วางไว้ การกำหนดจุดมุ่งหมายจึงเป็นงานขั้นแรกของการวางแผน ถ้าจุดมุ่งหมายมีความชัดเจนก็จะช่วยให้การบริหารจัดการองค์การเป็นไปตามแนวทางตามแผนงาน /โครงการที่วางไว้อย่างมีประสิทธิภาพและประสิทธิผล
- ๓.๒ เพื่อการประหยัด การวางแผนเกี่ยวข้องกับการใช้สติปัญญา เพื่อคิดหาวิธีให้องค์การบริหารได้อย่างมีประสิทธิภาพและประสิทธิผล เป็นมอบหมายงานให้ฝ่ายต่าง ๆ มีการประสานงานและดำเนินการในกิจกรรมหรือภารกิจที่มีความต่อเนื่องกัน ซึ่งก่อให้เกิดความเป็นระเบียบและระบบมากขึ้น และเป็นแนวทางหนึ่งในการใช้ประโยชน์จากทรัพยากรต่าง ๆ ให้เป็นไปอย่างคุ้มค่า ทั้งต้นทุนที่เป็นตัวเงินและไม่เป็นตัวเงิน
- ๓.๓ เพื่อลดความไม่แน่นอน การวางแผนช่วยลดความไม่แน่นอนในอนาคตแน่นอนลงได้ เพราะการวางแผนเป็นงานที่เกี่ยวข้องกับการคาดการณ์อนาคต โดยอยู่บนพื้นฐานของข้อเท็จจริงและแหล่งข้อมูลที่สามารถเข้าถึงได้และไม่สามารถเข้าถึงได้
- ๓.๔ เพื่อใช้เป็นเกณฑ์ในการควบคุม การวางแผนช่วยให้ผู้บริหารได้กำหนดหน้าที่ในการควบคุมขึ้น ทั้งนี้เพราะการวางแผนและการควบคุมเป็นสิ่งที่แยกออกจากกันไม่ได้ กล่าวคือถ้าไม่มีการวางแผนก็ไม่สามารถมีการควบคุมแผนจึงเป็นตัวกำหนดจุดมุ่งหมายและมาตรฐานการปฏิบัติงาน
- ๓.๕ เพื่อส่งเสริมให้เกิดนวัตกรรมและการสร้างสรรค์การวางแผนพื้นฐานด้านการตัดสินใจและ เป็นสิ่งที่ช่วยให้เกิดแนวคิดสร้างสรรค์นวัตกรรมใหม่ จากการระดมสมองขององค์กรต่าง ๆ

- และประชาชนในพื้นที่ เพื่อนำข้อมูลต่าง ๆ มารวบรวมบูรณาการเข้าด้วยกัน และใช้แนวทางในการร่างและจัดทำแผนพัฒนา
- ๓.๖ เพื่อพัฒนาแรงจูงใจในการพัฒนา ระบบการวางแผนที่ดีจะเป็นตัวบ่งชี้ให้เห็นถึงร่วมมือร่วมใจในการทำงานขององค์กร และยังเป็นการสร้างแรงจูงใจให้เกิดขึ้นในกลุ่มของพนักงาน ลูกจ้าง เกิดความรู้สึกและทัศนคติที่ดีในการร่วมพัฒนาท้องถิ่น
- ๓.๗ เพื่อพัฒนาการแข่งขัน การวางแผนที่มีประสิทธิภาพและทำให้องค์กรมีการแข่งขัน โดยคำนึงถึงผลประโยชน์ที่ประชาชนได้รับตอบแทนจากการแข่งขัน ทั้งนี้เพราะการวางแผนจะเกี่ยวข้องกับการขยายขอบข่ายการทำงาน เปลี่ยนแปลงวิธีการทำงานปรับปรุงวิธีการต่าง ๆ ให้ทันต่อการเปลี่ยนแปลงที่จะเกิดขึ้นในอนาคต
- ๓.๘ เพื่อทำให้เกิดการประสานงานที่ดี การวางแผนช่วยสร้างความมั่นใจในเอกภาพที่จะบรรลุจุดมุ่งหมายขององค์กร ทำให้กิจกรรมต่าง ๆ ที่จัดวางไว้เป็นแนวทางเดียวกัน ทั้งการประสานงาน การมีส่วนร่วมในการดำเนินการเพื่อหลีกเลี่ยงความซ้ำซ้อนในการดำเนินงานที่อาจจะเกิดขึ้นได้

๔. ขั้นตอนการจัดทำแผนยุทธศาสตร์การพัฒนา

การวางแผนยุทธศาสตร์การพัฒนามีความสำคัญต่อการวางแผนพัฒนาเทศบาลเป็นอย่างยิ่ง เนื่องจากแผนยุทธศาสตร์การพัฒนา เป็นแผนพัฒนาที่มุ่งไปสู่สภาพการณ์ที่ต้องการให้เกิดขึ้นในอนาคต เป็นกรอบในการกำหนดทิศทางการพัฒนาของเทศบาลให้มุ่งไปสู่สภาพการณ์อันพึงประสงค์ได้อย่างเท่าทันกับการเปลี่ยนแปลง โดยสามารถจัดสรรทรัพยากรที่มีอยู่อย่างจำกัดได้อย่างมีประสิทธิภาพ การจัดทำแผนยุทธศาสตร์การพัฒนาจึงเน้นการกำหนดทิศทางการพัฒนาของเทศบาล ที่ต้องกำหนดถึงสภาพการณ์ที่ต้องการจะบรรลุและแนวทางในการที่จะทำให้บรรลุถึงสภาพการณ์นั้น

การจัดทำแผนยุทธศาสตร์การพัฒนาที่ดีจะต้องตั้งอยู่บนพื้นฐานของการรวบรวมและการวิเคราะห์ข้อมูลรอบด้านอย่างเป็นระบบ ทั้งนี้เพื่อให้แผนยุทธศาสตร์การพัฒนาของเทศบาลสามารถนำไปสู่การแก้ไขปัญหาและตอบสนองความต้องการของประชาชนในท้องถิ่นได้อย่างแท้จริง โดยมีขั้นตอนในการจัดทำแผนยุทธศาสตร์การพัฒนา ตามระเบียบกระทรวงมหาดไทย ว่าด้วยการจัดทำแผนพัฒนาขององค์กรปกครองส่วนท้องถิ่น พ.ศ. ๒๕๔๘ ตามขั้นตอนดังนี้

- ๔.๑ คณะกรรมการพัฒนาท้องถิ่นจัดประชุมประชาคมท้องถิ่นส่วนราชการและรัฐวิสาหกิจที่เกี่ยวข้อง เพื่อแจ้งแนวทางการพัฒนาท้องถิ่น รับทราบปัญหาความต้องการประเด็นการพัฒนา และประเด็นที่เกี่ยวข้องตลอดจนความช่วยเหลือทางวิชาการ และแนวทางปฏิบัติที่เหมาะสมกับสภาพพื้นที่ เพื่อนำมากำหนดแนวทางการจัดทำแผนยุทธศาสตร์การพัฒนา โดยนำข้อมูลพื้นฐานในการพัฒนาจากหน่วยงานต่าง ๆ และข้อมูลในแผนชุมชนมาพิจารณาประกอบการจัดทำแผนยุทธศาสตร์การพัฒนา
- ๔.๒ คณะกรรมการสนับสนุนการจัดทำแผนพัฒนาท้องถิ่น รวบรวมแนวทางและข้อมูล นำมาวิเคราะห์เพื่อจัดทำร่างแผนยุทธศาสตร์การพัฒนาแล้วเสนอคณะกรรมการพัฒนาท้องถิ่น
- ๔.๓ คณะกรรมการพัฒนาท้องถิ่นพิจารณาร่างแผนยุทธศาสตร์การพัฒนา เพื่อเสนอผู้บริหารท้องถิ่น
- ๔.๔ ผู้บริหารท้องถิ่นพิจารณาอนุมัติร่างแผนยุทธศาสตร์การพัฒนา และประกาศใช้แผนยุทธศาสตร์การพัฒนาเพื่อให้ประชาชนรับทราบในเวลาที่กำหนด

บทที่ ๒ สภาพทั่วไปและข้อมูลพื้นฐานสำคัญของท้องถิ่น

๑. สภาพทั่วไป

๑.๑ ประวัติความเป็นมาของตำบลคลองใหญ่

ตำบลคลองใหญ่ เดิมเป็นพื้นที่ของตำบลตะโหมด อำเภอเขาชัยสน จังหวัดพัทลุง โดยโอนหมู่บ้านจากตำบลตะโหมดมาบางส่วน แล้วมาตั้งเป็นตำบลคลองใหญ่ ตามประกาศของกระทรวงมหาดไทย เรื่องตั้งและเปลี่ยนแปลงเขตตำบล ในท้องที่อำเภอเขาชัยสน จังหวัดพัทลุง ประกาศ ณ วันที่ ๒๘ กันยายน ๒๕๑๕ เหตุที่ตั้งชื่อว่าตำบลคลองใหญ่ก็เพราะมีลำคลองไหลผ่านพื้นที่ตำบล พื้นที่เดิมของตำบลนี้ มีชื่อว่า “บ้านโป๊ะข้าวแห้ง” ต่อมาได้ยกฐานะจากองค์การบริหารส่วนตำบลคลองใหญ่ เป็นเทศบาลตำบลคลองใหญ่ ตามประกาศกระทรวงมหาดไทย เรื่องจัดตั้งองค์การบริหารส่วนตำบลคลองใหญ่ อำเภอตะโหมด จังหวัดพัทลุง เป็นเทศบาลตำบลคลองใหญ่ เมื่อวันที่ ๓๑ สิงหาคม พ.ศ.๒๕๕๕

๑.๒ ที่ตั้ง

ลักษณะที่ตั้งของเทศบาลส่วนตำบลคลองใหญ่ ตั้งอยู่เลขที่ ๑๗๖ ม. ๘ ต. คลองใหญ่ อ.ตะโหมด จ.พัทลุง และอยู่ห่างจากที่ว่าการอำเภอตะโหมดไปทางทิศตะวันตกเฉียงใต้ ประมาณ ๑๐ กิโลเมตร และห่างจากศาลากลางจังหวัดพัทลุง ประมาณ ๔๕ กิโลเมตร

๑.๓ อาณาเขต

ทิศเหนือ	ติดต่อกับ เทศบาลตำบลเขาหัวช้าง
ทิศใต้	ติดต่อกับ อบต. หนองธง อำเภอป่าบอน
ทิศตะวันออก	ติดต่อกับ อบต. หนองธง อำเภอป่าบอน
ทิศตะวันตก	ติดต่อกับเทศบาลตำบลตะโหมด อำเภอตะโหมด

แผนที่โดยสังเขป

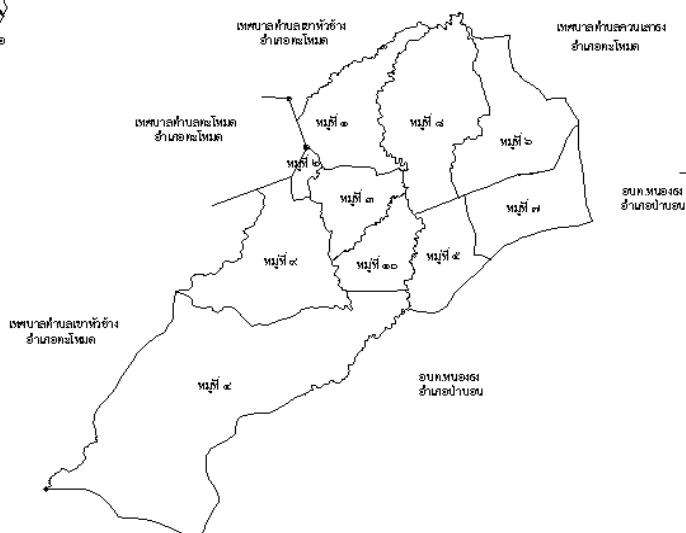

๑.๓ เนื้อที่

เทศบาลตำบลคลองใหญ่ มีขนาดเนื้อที่โดยประมาณ ๕๑.๕๒ ตารางกิโลเมตร หรือประมาณ ๓๒,๒๐๐ ไร่ แบ่งการปกครองออกเป็น ๑๐ หมู่บ้าน ดังนี้

หมู่ที่ ๑	บ้านคลองใหญ่
หมู่ที่ ๒	บ้านเกาะเรียน
หมู่ที่ ๓	บ้านท่าเขียด
หมู่ที่ ๔	บ้านโหล๊ะบ้า
หมู่ที่ ๕	บ้านหนองเลน
หมู่ที่ ๖	บ้านพรุนายขาว
หมู่ที่ ๗	บ้านห้วยตอ
หมู่ที่ ๘	บ้านสายคลอง
หมู่ที่ ๙	บ้านทุ่งนุ่น
หมู่ที่ ๑๐	บ้านทุ่งหนักยอ

๑.๔ ภูมิประเทศและภูมิอากาศ

ลักษณะภูมิประเทศ ประกอบด้วยเนินสูงเป็นลูกคลื่นทางทิศตะวันตกของพื้นที่ ลาดต่ำลงมาทิศตะวันออก ซึ่งส่วนใหญ่เป็นพื้นที่ราบ

ลักษณะภูมิอากาศ โดยทั่วไปอุณหภูมิสูงสุดเฉลี่ย ประมาณ ๒๗-๒๘ องศาเซลเซียส อุณหภูมิต่ำสุดเฉลี่ย ๒๓-๒๕ องศาเซลเซียส ความชื้นสัมพัทธ์เฉลี่ย ๗๙ % ต่อปี ปริมาณน้ำฝนเฉลี่ย ๑,๙๒๓.๓ มิลลิเมตรต่อปี แบ่งเป็น ๒ ฤดูกาล คือ ฤดูร้อน เริ่มตั้งแต่เดือนกุมภาพันธ์ - เดือนกรกฎาคม และฤดูฝน เริ่มตั้งแต่เดือนตุลาคม - มกราคม

๑.๕ จำนวนหมู่บ้านทั้งสิ้น ๑๐ หมู่บ้าน

- จำนวนหมู่บ้านในเขตเทศบาล เต็มหมู่บ้าน ๗ หมู่บ้าน ได้แก่ ๓ , ๔ , ๕ , ๖ , ๗ , ๘ , ๑๐
- จำนวนหมู่บ้านในเขตเทศบาล บางส่วน ๓ หมู่บ้าน ได้แก่ ๑ , ๒ , ๙

ท้องถิ่นอื่นในตำบล

- เทศบาลตำบล จำนวน ๑ แห่ง ได้แก่ เทศบาลตำบลตะโหมด

๑.๖ ประชากร

ประชากรทั้งสิ้น ๖,๕๑๗ คน แยกเป็นชาย ๓,๒๕๒ คน หญิง ๓,๒๖๕ คน จำนวนครัวเรือน ๒,๐๔๘ ครัวเรือน ดังนี้ (ข้อมูล เฉพาะผู้ที่อยู่ในเขตพื้นที่เทศบาลตำบล)

หมู่ที่	ชื่อหมู่บ้าน	จำนวน/หลัง	จำนวนประชากร		
			ชาย	หญิง	รวม
๑	บ้านคลองใหญ่	๑๗๖	๒๖๓	๒๕๗	๕๒๐
๒	บ้านเกาะเรียน	๒๘	๒๔	๒๒	๔๖
๓	บ้านท่าเขียด	๑๗๙	๓๑๑	๒๙๗	๖๐๘
๔	บ้านโหล๊ะบัว	๓๓๔	๕๑๗	๕๐๓	๑,๐๒๐
๕	บ้านหนองเลน	๒๖๔	๔๓๓	๔๗๔	๙๐๗
๖	บ้านพรุนายขาว	๒๐๓	๓๓๐	๓๓๘	๖๖๘
๗	บ้านห้วยตอ	๒๘๖	๔๘๔	๔๔๓	๙๒๗
๘	บ้านสายคลอง	๒๖๑	๓๗๖	๔๐๕	๗๘๑
๙	บ้านทุ่งนุ่น	๑๔๐	๒๔๕	๒๓๗	๔๘๒
๑๐	บ้านทุ่งหนักยอ	๑๗๗	๒๖๙	๒๘๙	๕๕๘
รวมทั้งสิ้น		๒,๐๔๘	๓,๒๕๒	๓,๒๖๕	๖,๕๑๗

(ข้อมูลจาก สำนักงานทะเบียนอำเภอตะโหมด ณ เดือน มีนาคม พ.ศ. ๒๕๕๘)

๒. สภาพทางเศรษฐกิจ**๒.๑ อาชีพ**

สภาพทั่วไปของเทศบาลตำบลคลองใหญ่ เหมาะแก่การประกอบอาชีพทางการเกษตรพื้นที่เป็นเนินสูง และราบลุ่มในบางพื้นที่ ราษฎรส่วนใหญ่ประกอบอาชีพการทำสวนยางพารา , ทำนา สวนผลไม้ และปศุสัตว์

- ทำสวนยางพารา	ประมาณ	๑๓,๓๑๔	ไร่
- ทำนา	ประมาณ	๑,๘๒๐	ไร่
- ทำสวนผลไม้	ประมาณ	๑,๑๔๒	ไร่
- เลี้ยงสัตว์และอื่น ๆ	ประมาณ	๖๐	ไร่

๒.๒ หน่วยธุรกิจในเขตเทศบาลตำบลคลองใหญ่

- ปั้มน้ำมันและก๊าซ	๔	แห่ง
- โรงสี	๕	แห่ง
- โรงเลื่อย	๒	แห่ง
- โรงอบยางแผ่น	๘	แห่ง

๓. สภาพสังคม**๓.๑ การศึกษา**

- โรงเรียนประถมศึกษา จำนวน	๔	แห่ง
โรงเรียนบ้านคลองใหญ่	ตั้งอยู่ในหมู่ที่	๑
โรงเรียนทุ่งหนองสิบบาท	ตั้งอยู่ในหมู่ที่	๖
โรงเรียนบ้านพรุนายขาว	ตั้งอยู่ในหมู่ที่	๗
โรงเรียนบ้านท่าเขียด	ตั้งอยู่ในหมู่ที่	๑๐
- ที่อ่านหนังสือพิมพ์ประจำหมู่บ้าน	(หมู่ที่ ๑,๓,๔,๕,๖,๗,๘,๙,๑๐)	
- หอกระจายข่าวหมู่บ้าน มี ๙ แห่ง	(หมู่ที่ ๑,๓,๔,๕,๖,๗,๘,๙,๑๐)	
- ศูนย์พัฒนาเด็กเล็ก มี ๔ แห่ง	(หมู่ที่ ๑,๓,๔,๖)	

๓.๒ สถาบันและองค์กรศาสนา

๓.๒.๑ **วัด** มีจำนวน ๑ แห่ง **สำนักสงฆ์** จำนวน ๒ แห่ง

- วัดพรุนายขาว	ตั้งอยู่ในหมู่ที่ ๖
- สำนักสงฆ์ต้นขี้กวาง	ตั้งอยู่ในหมู่ที่ ๖
- สำนักสงฆ์ทุ่งหนองสิบบาท	ตั้งอยู่ในหมู่ที่ ๖

๓.๒.๒ **มัสยิด** มีจำนวน ๕ แห่ง

- มัสยิดนุรุลสุตต้าห์	ตั้งอยู่ในหมู่ที่ ๓
- มัสยิดมุฮายีรีน	ตั้งอยู่ในหมู่ที่ ๓
- มัสยิดโหล๊ะบ้ำ	ตั้งอยู่ในหมู่ที่ ๔
- มัสยิดยามือสสอละฮ์	ตั้งอยู่ในหมู่ที่ ๕
- มัสยิดดารุลมาอารีฟ	ตั้งอยู่ในหมู่ที่ ๙
- บาลาเซาะห์ (บ้านโหล๊ะบ้ำ)	ตั้งอยู่ในหมู่ที่ ๔

๓.๓ การสาธารณสุข

- โรงพยาบาลของรัฐขนาด	-	แห่ง
- สถานีอนามัยประจำตำบล / หมู่บ้าน	๕	แห่ง
(ตั้งอยู่ในหมู่ที่ ๑,๔,๗,๘,๑๐)		
- สถานพยาบาลเอกชน	-	แห่ง
- ร้านขายยาแผนปัจจุบัน	-	แห่ง
- อัตราการมีและใช้ส้วมราดน้ำ	๑๐๐ %	

๓.๔ ความปลอดภัยในชีวิตและทรัพย์สิน

- สถานีตำรวจ	-	แห่ง
- สถานีดับเพลิง	-	แห่ง
- ป้อมสายตรวจ	๒	แห่ง

๔. การบริการพื้นฐาน

๔.๑ การคมนาคม

การคมนาคมในเขตเทศบาลตำบลคลองใหญ่ มีการคมนาคมทางบก ซึ่งมีถนนสายสำคัญที่ตัดผ่านคือ ทางหลวงจังหวัด หมายเลข ๔๑๒๒ (สายป่าบอน – คลองหมวย) เป็นถนนลาดยางสภาพถนนอย่างดี แยกจากทางหลวงแผ่นดิน หมายเลข ๔ ที่หมู่ ๗ บ้านหนองนก ตำบลหนองธง อำเภอป่าบอน ไปทางทิศตะวันตกเฉียงเหนือสามารถคมนาคมติดต่อกับเทศบาลตำบลหนองธง อำเภอป่าบอน และเทศบาลตำบลตะโหมด ถนนสายหลักอีกสาย คือ ถนนหมายเลข ๔๐๒๕ (สายแม่ขรี – บ้านท่าเขียด) เป็นถนนลาดยาง สภาพดี ระยะทางประมาณ ๑๓ กิโลเมตร และถนนภายในเขตเทศบาลตำบล มีประมาณ ๓๔ สาย เป็นถนนลาดยาง ๗ สาย ส่วนที่เหลือเป็นถนนลูกรัง มีทั้งสภาพใช้การได้ดีและที่ต้องปรับปรุงซ่อมแซม

๔.๒ การโทรคมนาคม

- ที่ทำการไปรษณีย์โทรเลข - แห่ง
- สถานที่โทรคมนาคมอื่น ๆ - แห่ง

๔.๓ แหล่งน้ำธรรมชาติ

- คลองท่าเขียด หมู่ที่ ๑๐
- คลองเหมืองตะกั่ว หมู่ที่ ๕
- คลองวังคราม หมู่ที่ ๔
- คลองคลองใหญ่ หมู่ที่ ๑
- ห้วย ๒๒ แห่ง หมู่ที่ ๑,๒,๓,๔,๕,๖,๗,๘,๙,๑๐

๔.๔ แหล่งน้ำที่สร้างขึ้น

- ฝาย ๑๕ แห่ง
 - หมู่ที่ ๒,๔,๕ หมู่บ้านละ ๑ แห่ง
 - หมู่ที่ ๖,๘ หมู่บ้านละ ๓ แห่ง
 - หมู่ที่ ๗,๑๐ หมู่บ้านละ ๓ แห่ง
- บ่อน้ำตื้น ๕ แห่ง
 - หมู่ที่ ๑ จำนวน ๓ แห่ง
 - หมู่ที่ ๗ จำนวน ๑ แห่ง
 - หมู่ที่ ๘ จำนวน ๑ แห่ง
- บ่อโยก ๘ แห่ง
 - หมู่ที่ ๑,๓,๔,๕,๖,๗,๙,๑๐ หมู่บ้านละ ๑ แห่ง
- บ่อบาดาล ๑๐ แห่ง

หมู่ที่ ๑	จำนวน ๒	แห่ง
หมู่ที่ ๓	จำนวน ๑	แห่ง
หมู่ที่ ๔	จำนวน ๒	แห่ง
หมู่ที่ ๕	จำนวน ๑	แห่ง
หมู่ที่ ๖	จำนวน ๒	แห่ง
หมู่ที่ ๗	จำนวน ๑	แห่ง
หมู่ที่ ๘	จำนวน ๑	แห่ง
- ประปา	๑๐	แห่ง
(หมู่ที่ ๑,๒,๓,๔,๕,๖,๗,๘,๙,๑๐)		
- สระน้ำ	๖	แห่ง
หมู่ที่ ๕	๑	แห่ง
หมู่ที่ ๖	๓	แห่ง
หมู่ที่ ๗,๘ หมู่บ้านละ	๑	แห่ง

๕. ข้อมูลอื่น ๆ

๕.๑ ทรัพยากรธรรมชาติในพื้นที่

๕.๑.๑ ทรัพยากรป่าไม้

ตำบลคลองใหญ่เป็นตำบลที่มีป่าไม้มากตำบลหนึ่งอยู่ทางด้านทิศตะวันตกติดต่อกับเทือกเขาบรรทัด ซึ่งมีไม้มีค่าหลายชนิด เช่น ไม้เคี่ยม ไม้ตะเคียน หลุมพอและหวาย แต่ราษฎรได้เข้าไปบุกรุกถางป่าเพื่อทำสวนเป็นส่วนมาก ทำให้ป่าไม้ร่อยหรอไปมาก

๕.๑.๒ ทรัพยากรสัตว์ป่า

พื้นที่ในตำบลคลองใหญ่มีสัตว์ป่าหลายชนิด เช่น หมูป่า เม่น กระเจง ค่าง ลิง สมเสร็จ นก นานาชนิด ฯลฯ ในปัจจุบันมีการบุกรุกเข้าไปล่าสัตว์เหล่านี้เป็นจำนวนมาก ซึ่งทำให้สัตว์หลายชนิดเกือบจะสูญพันธุ์แล้ว

๕.๑.๓ ทรัพยากรน้ำ

แหล่งน้ำสำคัญที่ราษฎร ใช้ประโยชน์ในการอุปโภค บริโภคและการเกษตร จากลำคลองสายต่าง ๆ คลองท่าเขียด คลองเหมืองตะกั่ว คลองวังครามและคลองใหญ่

มีน้ำตกสำคัญ คือ น้ำตกลาดเตย ตั้งอยู่หมู่ที่ ๔

๕.๑.๔ ทรัพยากรดิน

ลักษณะของดินส่วนใหญ่เป็นดินเหนียวและดินร่วน เหมาะสำหรับการใช้ในการทำนาและทำสวน อยางพารา สวนผลไม้และปศุสัตว์

๕.๒ มวลชนจัดตั้ง

-	ลูกเสือชาวบ้าน	๒	รุ่น	๓๕๐	คน
-	ไทยอาสาป้องกันชาติ	-	รุ่น	-	คน
-	กองหนุนเพื่อความมั่นคง	-	รุ่น	-	คน

- อบรม ๒ รุ่น ๑๑๘ คน

ข้อมูลเกี่ยวกับศักยภาพของเทศบาลตำบล ได้แก่ โครงสร้างและกระบวนการบริหารงานบุคคล งบประมาณ และเครื่องมืออุปกรณ์ต่าง ๆ

๕.๓ ข้อมูลเกี่ยวกับศักยภาพของเทศบาลตำบล

๕.๓.๑ คณะผู้บริหาร ประกอบด้วย

๑. นายโกมล หนูเสน นายกเทศมนตรีตำบลคลองใหญ่
๒. นายณรงค์ ฌ สุวรรณ รองนายกเทศมนตรีตำบลคลองใหญ่
๓. นายอาหลี ชูจางหวาง รองนายกเทศมนตรีตำบลคลองใหญ่
๔. นายหย่า เหมมณี เลขานายกเทศมนตรีตำบลคลองใหญ่
๕. นายฤทธิศักดิ์ หวานแก้ว ที่ปรึกษานายกเทศมนตรีตำบลคลองใหญ่

๕.๓.๒ สมาชิกสภา ประกอบด้วย

๑. นายคลอง ฮกคี สมาชิกสภา ทต. เขตที่ ๒ ตำแหน่ง ประธานสภา
๒. นายสามารถ ดำเม็ง สมาชิกสภา ทต. เขตที่ ๑ ตำแหน่ง รองประธานสภา
๓. นางสุมาลี นวนดำ สมาชิกสภา ทต. เขตที่ ๑ ตำแหน่ง เลขาสภา
๔. นายฉกาจ วงศ์ชนะไพศาล สมาชิกสภา ทต. เขตที่ ๑
๕. นายวิจิต มิ่งชูเรื่อง สมาชิกสภา ทต. เขตที่ ๑
๖. นายเมธี ฤทธิเดช สมาชิกสภา ทต. เขตที่ ๑
๗. นายสว่าง คงนิล สมาชิกสภา ทต. เขตที่ ๑
๘. นายบรรเทิง ชนะสิทธิ์ สมาชิกสภา ทต. เขตที่ ๒
๙. นางสุทธิรัตน์ ศรีชูทอง สมาชิกสภา ทต. เขตที่ ๒
๑๐. นายเสน่ห์ หนึ่งมา สมาชิกสภา ทต. เขตที่ ๒
๑๑. นายสายัญ แดงปรก สมาชิกสภา ทต. เขตที่ ๒
๑๒. นายสอาด ไพรพฤกษ์ สมาชิกสภา ทต. เขตที่ ๒

๕.๓.๔ ศักยภาพของชุมชนและพื้นที่

๒.๑ การรวมกลุ่มของประชาชน

- กลุ่มอาชีพ ๒๗ กลุ่ม
- กลุ่มออมทรัพย์เพื่อการผลิต ๖ กลุ่ม
- กองทุนหมู่บ้าน ๑๐ กลุ่ม

๒.๒ จุดเด่นของพื้นที่ (ที่เอื้อต่อการพัฒนา)

เนื่องจากเทศบาลตำบลคลองใหญ่ มีสภาพพื้นที่ที่เอื้ออำนวยต่อการประกอบอาชีพเกษตรกรรม โดยมีพื้นที่ส่วนใหญ่ของตำบลประกอบด้วย สวนยางพารา ทำนา สวนผลไม้ ซึ่งเป็นพืชเศรษฐกิจหลักที่ทำรายได้ให้แก่ราษฎรในพื้นที่

๕.๓.๕ เครื่องมืออุปกรณ์ต่าง ๆ ในสำนักงาน

- รถยนต์ ๒ คัน
- รถจักรยานยนต์ ๓ คัน

- รถตักหน้าขุดหลัง ๑ คัน
- รถกระเช้า ๑ คัน
 - เครื่องคอมพิวเตอร์ ๒๕ เครื่อง
 - เครื่องถ่ายเอกสาร ๑ เครื่อง
 - เครื่องพิมพ์ดีด ๑ เครื่อง
 - เครื่องโทรศัพท์ ๙ เครื่อง
 - เครื่องโทรสาร ๑ เครื่อง
 - เครื่องพ่นหมอกควัน ๑ เครื่อง
 - ถังดับเพลิง ๒ ถัง

๖. สรุปผลการพัฒนาท้องถิ่นของเทศบาลตำบลคลองใหญ่ในระยะเวลาที่ผ่านมา **การประเมินผลการทำงานพัฒนาไปปฏิบัติ**

คณะกรรมการติดตามและประเมินผลแผนพัฒนา เทศบาลตำบลคลองใหญ่ได้ติดตามและประเมินผลแผนพัฒนาในปีงบประมาณ ๒๕๕๗ ได้สรุปผลการดำเนินการดังนี้

ผลการดำเนินงานปี พ.ศ. ๒๕๕๗

จำนวนโครงการที่ปรากฏอยู่ในแผน และจำนวนโครงการที่ได้ปฏิบัติ

ยุทธศาสตร์	จำนวนโครงการ	
	จำนวนโครงการที่ปรากฏอยู่ในแผน	จำนวนโครงการที่ได้ปฏิบัติ
๑. การพัฒนาด้านโครงสร้างพื้นฐาน	๑๐	๒
๒. การพัฒนาด้านเศรษฐกิจ	๓	๑
๓. การพัฒนาด้านคุณภาพชีวิตและสังคม	๒๕	๑๒
๔. การพัฒนาด้านการศึกษา ศาสนา วัฒนธรรม และภูมิปัญญาท้องถิ่น	๓๑	๒๓
๕. การพัฒนาด้านการจัดการทรัพยากรธรรมชาติและสิ่งแวดล้อมควบคู่ส่งเสริมการท่องเที่ยวเชิงอนุรักษ์	๓	-
๖. การพัฒนาด้านการเมือง การบริหาร	๑๓	๑๐
รวม	๘๕	๔๘

แผนภูมิโครงสร้างการแบ่งส่วนราชการ
โครงสร้างส่วนราชการเทศบาลตำบลคลองใหญ่

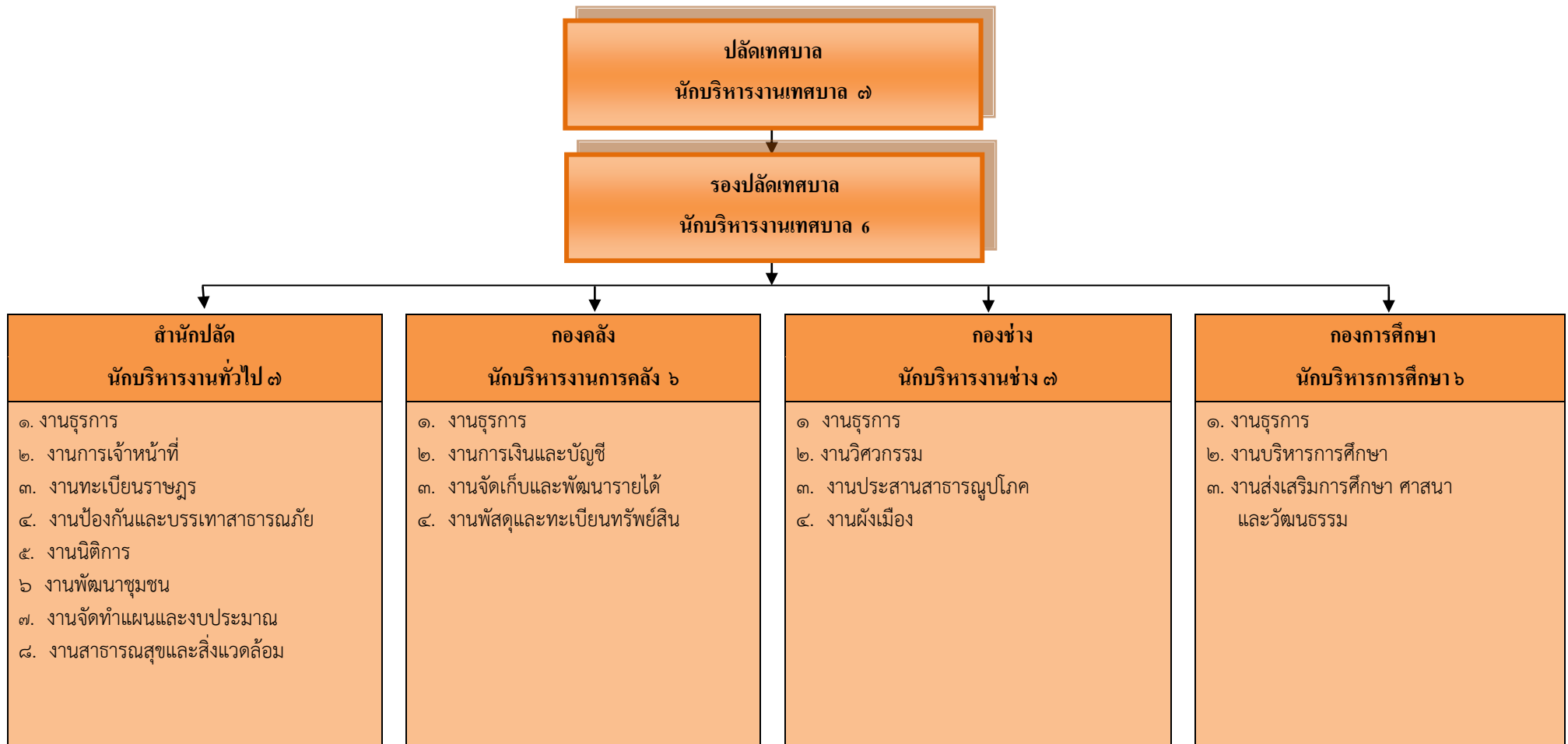

โครงสร้างของสำนักปลัดเทศบาล

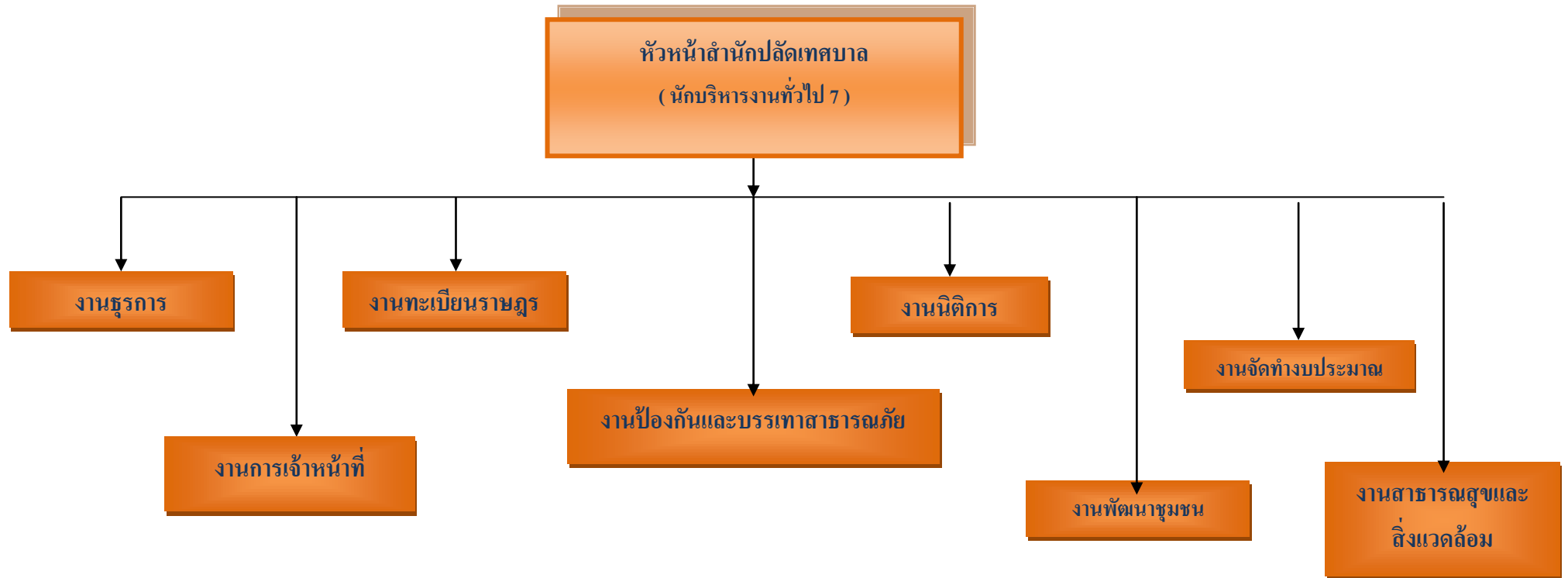

โครงสร้างองค์กร

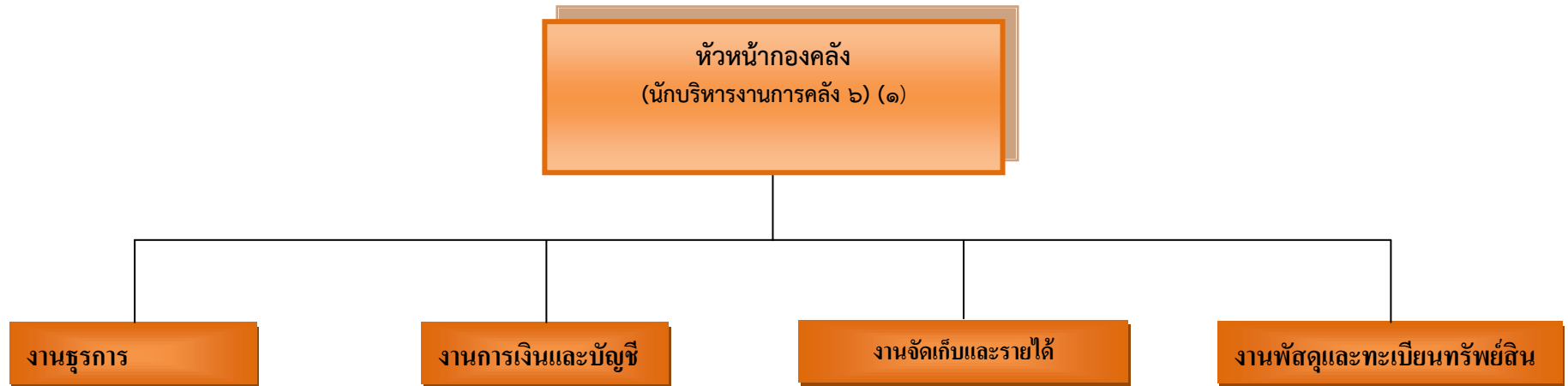

โครงสร้างกองช่าง

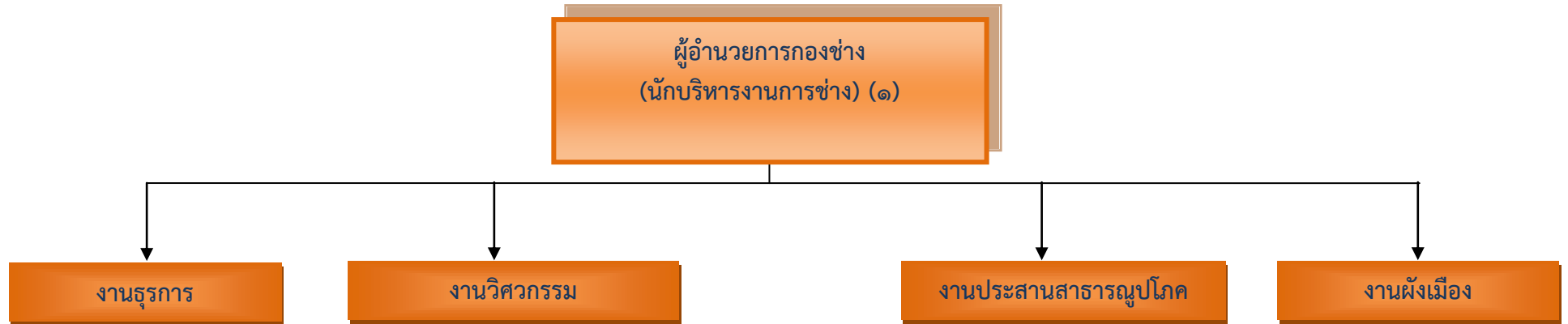

โครงสร้างกองการศึกษา



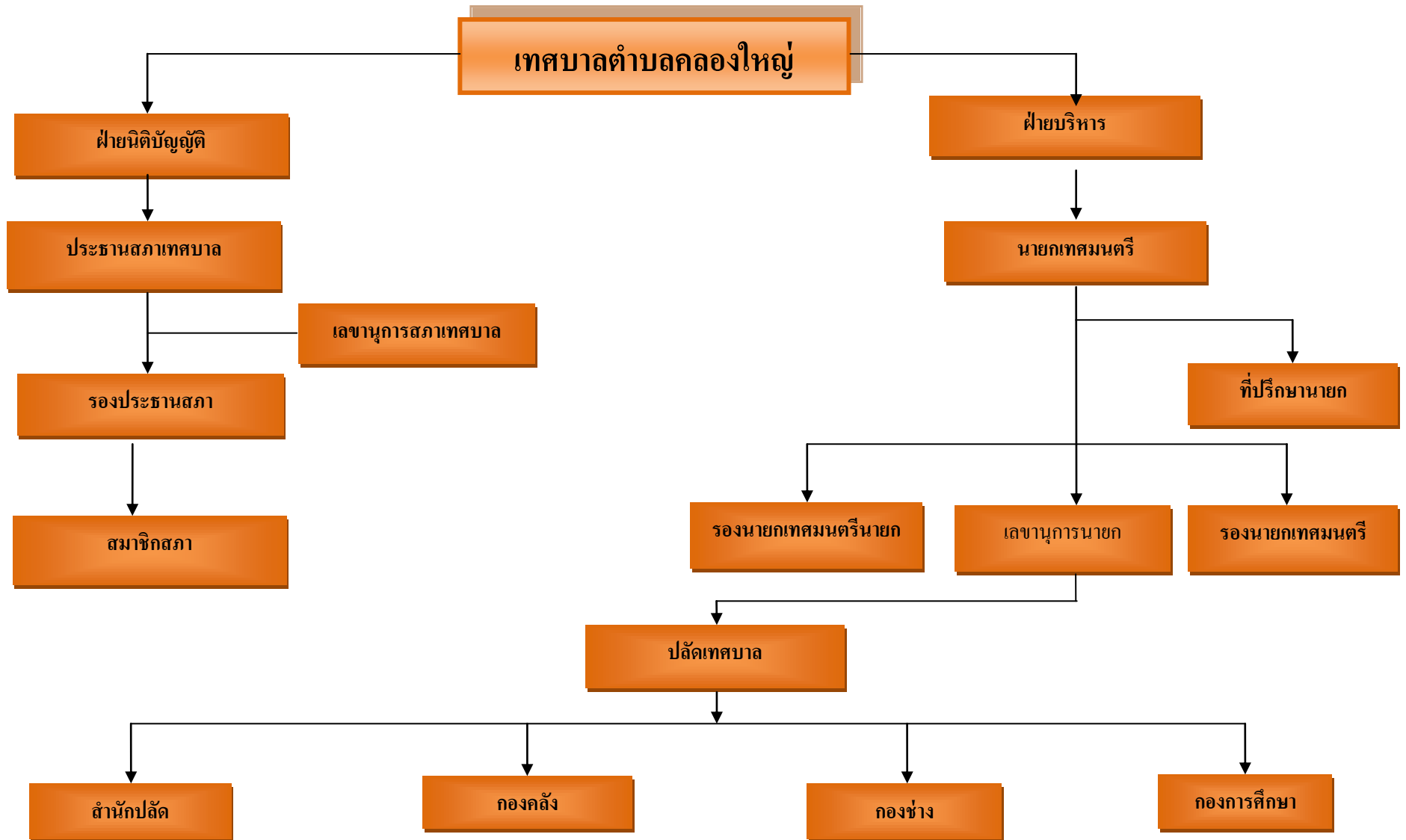

สถิติการคลังของเทศบาลตำบลคลองใหญ่ ย้อนหลัง ๓ ปี

๑. สถิติรายรับงบประมาณประจำปี

ประเภท	ปีงบประมาณ ๒๕๕๕ รับจริง จำนวนเงิน (บาท)	ปีงบประมาณ ๒๕๕๖ รับจริง จำนวนเงิน (บาท)	ปีงบประมาณ ๒๕๕๗ รับจริง จำนวนเงิน (บาท)	ปีงบประมาณ ๒๕๕๘ ประมาณการ จำนวนเงิน (บาท)
๑. หมวดภาษีอากร	๔๓๙,๕๔๖.๘๑	๑๓๒,๕๒๐.๒๗	๕๙๒,๘๑๒.๐๑	๖๒๑,๐๐๐.๐๐
๒. หมวดค่าธรรมเนียมค่าปรับและใบอนุญาต	๑๗๙,๒๑๘.๒๐	๓๐,๗๗๕.๘๐	๓๕,๔๔๖.๐๐	๗๕,๔๐๐.๐๐
๓. หมวดรายได้จากทรัพย์สิน	๓๔๗,๕๘๔.๑๙	๓๗๖,๘๕๕.๕๑	๓๘๘,๑๖๘.๕๕	๓๕๐,๐๐๐.๐๐
๔. หมวดรายได้เบ็ดเตล็ด	๔๑,๑๐๑.๕๐	๑๑๘,๗๐๐.๐๐	๑๒๑,๐๐๕.๐๐	๑๒๐,๐๐๐
๕. หมวดเงินอุดหนุน	๑๕,๙๐๑,๑๖๗.๔๐	๑๙,๓๖๗,๕๑๔.๐๐	๒๐,๒๗๖,๙๙๕.๐๐	๑๐,๕๐๐,๐๐๐.๐๐
๖. รายได้จากสาธารณูปโภคและการพาณิชย์	๑,๐๒๓,๙๐๘.๕๐	๑,๗๒๔,๑๔๑.๐๐	๑,๑๐๒,๖๘๙.๐๐	๒,๐๔๔,๖๐๐.๐๐
๗. รายได้ที่รัฐบาลเก็บแล้วจัดสรรให้	๑๒,๓๕๒,๘๕๙.๔๔	๑๕,๑๑๔,๘๕๒.๔๖	๑๓,๘๐๕,๘๓๗.๕๓	๑๕,๖๒๔,๐๐๐.๐๐
๘. เงินสะสม	-	-	๗,๕๐๐,๐๐๐.๐๐	-
๙. เงินทุนสำรองสะสม	-	-	๗,๒๒๖,๐๐๐.๐๐	-
รวมรายรับ	๓๐,๒๘๕,๓๘๖,๐๔	๓๖,๘๖๕,๓๕๙.๐๔	๕๑,๐๔๘,๙๕๓.๐๙	๒๙,๓๓๕,๐๐๐.๐๐

๒. สถิติรายจ่ายงบประมาณประจำปี

ประเภท	ปีงบประมาณ ๒๕๕๕ จ่ายจริง จำนวนเงิน (บาท)	ปีงบประมาณ ๒๕๕๖ จ่ายจริง จำนวนเงิน (บาท)	ปีงบประมาณ ๒๕๕๗ จ่ายจริง จำนวนเงิน (บาท)	ปีงบประมาณ ๒๕๕๘ ประมาณการ จำนวนเงิน (บาท)
๑. งบกลาง	๖,๓๗๕,๑๐๔.๐๐	๖,๗๐๐,๕๙๑.๐๐	๑,๐๘๐,๘๒๖.๐๐	๑,๕๒๑,๔๙๔.๐๐
๒. งบบุคลากร(หมวดเงินเดือนและค่าจ้าง ประจำหมวดค่าจ้างชั่วคราว)	๗,๙๕๐,๘๒๑.๐๐	๑๐,๔๐๙,๔๘๓.๐๐	๙,๑๔๒,๕๘๖.๐๐	๑๑,๐๙๗,๕๕๖.๐๐
๓. งบดำเนินงาน(หมวดค่าตอบแทนใช้สอย และวัสดุหมวดค่าสาธารณูปโภค)	๗,๕๖๕,๘๒๔.๐๖	๖,๕๐๐,๑๙๖.๑๘	๙,๐๒๕,๓๓๐.๙๔	๑๐,๖๒๒,๔๖๐.๐๐
๔. งบเงินอุดหนุน(หมวดเงินอุดหนุน)	๑,๕๐๖,๒๐๐.๐๐	๑,๔๙๓,๘๐๐.๐๐	๒,๓๓๘,๐๐๐.๐๐	๒,๔๕๕,๐๐๐.๐๐
๕. งบลงทุน(หมวดค่าครุภัณฑ์ที่ดินและ สิ่งก่อสร้าง)	๑,๐๒๖,๐๔๐.๐๐	๓,๕๑๕,๙๔๐.๐๐	๗๘๗,๐๙๕.๐๐	๓,๑๖๘,๕๐๐.๐๐
๖. รายจ่ายอื่น(หมวดรายจ่ายอื่น)	-	-	๗๙๗,๖๖๙.๐๐	-
รวมรายรับ	๒๔,๔๒๓,๙๘๙.๐๖	๒๘,๖๒๐,๐๑๐.๑๘	๒๓,๑๗๑,๕๐๖.๙๔	๒๘,๘๖๕,๐๐๐.๐๐

บทที่ ๓ แผนยุทธศาสตร์ที่สำคัญของชาติ

การวิเคราะห์ศักยภาพการพัฒนาท้องถิ่น

๓.๑ กรอบแนวคิดในการจัดทำยุทธศาสตร์การพัฒนาท้องถิ่น

๑. แนวคิดการพัฒนาประเทศในระยะแผนพัฒนาฯ ฉบับที่ ๑๑ (พ.ศ. ๒๕๕๕- ๒๕๕๙)

- กรอบแนวคิดการพัฒนาประเทศในระยะแผนพัฒนาฯ ฉบับที่ ๑๑

แผนพัฒนาฯ ฉบับที่ ๑๑ เป็นแผนยุทธศาสตร์ที่ชี้นำทิศทางการพัฒนาประเทศระยะกลาง เพื่อมุ่งสู่วิสัยทัศน์ระยะยาว ที่ทุกภาคส่วนในสังคมไทยได้เห็นพ้องร่วมกันกำหนดเป็นวิสัยทัศน์ปีพ.ศ.๒๕๗๐ ซึ่งกำหนดไว้ว่า “คนไทยภาคภูมิใจในความเป็นไทยมีมิตรไมตรีบนวิถีชีวิตแห่งความพอเพียงยึดมั่นในวัฒนธรรมประชาธิปไตยและหลักธรรมาภิบาลการบริการสาธารณะขั้นพื้นฐานที่ทั่วถึงมีคุณภาพ สังคมมีความปลอดภัยและมั่นคงอยู่ในสภาวะแวดล้อมที่ดีเกื้อกูลและเอื้ออาทรซึ่งกันและกัน ระบบการผลิตเป็นมิตรกับสิ่งแวดล้อมมีความมั่นคงด้านอาหารและพลังงาน อยู่บนฐานทางเศรษฐกิจที่พึ่งตนเองและแข่งขันได้ในเวทีโลกสามารถอยู่ในประชาคมภูมิภาคและโลกได้อย่างมีศักดิ์ศรี”

- วิสัยทัศน์และพันธกิจการพัฒนาประเทศในระยะ ๕ ปีของแผนพัฒนาฯ ฉบับที่ ๑๑ ได้กำหนดวิสัยทัศน์พันธกิจวัตถุประสงค์และเป้าหมายยุทธศาสตร์และแนวทางการพัฒนาที่มีลำดับความสำคัญสูงดังนี้

วิสัยทัศน์

“สังคมอยู่ร่วมกันอย่างมีความสุขด้วยความเสมอภาคเป็นธรรมและมีภูมิคุ้มกันต่อการเปลี่ยนแปลง”

พันธกิจ

๑. สร้างสังคมเป็นธรรมและเป็นสังคมที่มีคุณภาพ ทุกคนมีความมั่นคงในชีวิตได้รับการคุ้มครองทางสังคมที่มีคุณภาพอย่างทั่วถึงและเท่าเทียมมีโอกาสเข้าถึงทรัพยากรและกระบวนการยุติธรรมอย่างเสมอภาคทุกภาคส่วนได้รับการเสริมพลังให้สามารถมีส่วนร่วมในกระบวนการพัฒนา ภายใต้ระบบบริหารจัดการภาครัฐที่โปร่งใสเป็นธรรม

๒. พัฒนาคุณภาพคนไทยให้มีคุณธรรมเรียนรู้ตลอดชีวิตมีทักษะและการดำรงชีวิตอย่างเหมาะสมในแต่ละช่วงวัยสถาบันทางสังคมและชุมชนท้องถิ่นมีความเข้มแข็งสามารถปรับตัวรู้เท่าทันกับการเปลี่ยนแปลง

๓. พัฒนาระบบการผลิตและบริการให้เข้มแข็งและมีคุณภาพบนฐานความรู้ความคิดสร้างสรรค์และภูมิปัญญาสร้างความมั่นคงด้านอาหารและพลังงาน ปรับโครงสร้างการผลิตและการบริโภคให้เป็นมิตรกับสิ่งแวดล้อมพร้อมสร้างความเชื่อมโยงกับประเทศในภูมิภาคเพื่อความมั่นคงทางเศรษฐกิจและสังคม

๔. สร้างความมั่นคงของฐานทรัพยากรธรรมชาติและสิ่งแวดล้อมสนับสนุนการมีส่วนร่วมของชุมชนรวมทั้งสร้างภูมิคุ้มกันเพื่อรองรับผลกระทบจากการเปลี่ยนแปลงสภาพภูมิอากาศและภัยพิบัติทางธรรมชาติ

วัตถุประสงค์และเป้าหมาย

วัตถุประสงค์

๑. เพื่อเสริมสร้างสังคมที่เป็นธรรมและเป็นสังคมสันติสุข

๒. เพื่อพัฒนาคนไทยทุกกลุ่มวัยอย่างเป็นองค์รวมทั้งทางกายใจสติปัญญาอารมณ์คุณธรรม

จริยธรรมและสถาบันทางสังคมมีบทบาทหลักในการพัฒนาคนให้มีคุณภาพ

๓. เพื่อพัฒนาเศรษฐกิจให้เติบโตอย่างมีเสถียรภาพ คุณภาพ และยั่งยืน มีความเชื่อมโยงกับเครือข่ายการผลิตสินค้าและบริการบนฐานปัญญา นวัตกรรมและความคิดสร้างสรรค์ในภูมิภาคอาเซียน มีความมั่นคงทางอาหารและพลังงาน การผลิตและการบริโภคเป็นมิตรต่อสิ่งแวดล้อม นำไปสู่การเป็นสังคมคาร์บอนต่ำ

๔. เพื่อบริหารจัดการทรัพยากรธรรมชาติและสิ่งแวดล้อมให้เพียงพอต่อการรักษาสมดุลของระบบนิเวศและเป็นฐานที่มั่นคงของการพัฒนาประเทศ

เป้าหมายหลัก

๑. ความอยู่เย็นเป็นสุขและความสงบสุขของสังคมไทยเพิ่มขึ้น ความเหลื่อมล้ำในสังคมลดลง สัดส่วนผู้อยู่ใต้เส้นความยากจนลดลงและดัชนีภาพลักษณ์การคอร์รัปชันไม่ต่ำกว่า ๕.๐ คะแนน

๒. คนไทยมีการเรียนรู้อย่างต่อเนื่องมีสุขภาวะดีขึ้น มีคุณธรรมจริยธรรมและสถาบันทางสังคมมีความเข้มแข็งมากขึ้น

๓. เศรษฐกิจเติบโตในอัตราที่เหมาะสมตามศักยภาพของประเทศให้ความสำคัญกับการเพิ่มผลิตภาพรวมไม่ต่ำกว่าร้อยละ ๓.๐ ต่อปี เพิ่มขีดความสามารถในการแข่งขันทางเศรษฐกิจของประเทศเพิ่มมูลค่าผลิตภัณฑ์ของวิสาหกิจขนาดกลางและขนาดย่อมต่อผลิตภัณฑ์มวลรวมในประเทศให้มีไม่ต่ำกว่าร้อยละ ๔๐.๐

๔. คุณภาพสิ่งแวดล้อมอยู่ในเกณฑ์มาตรฐาน เพิ่มประสิทธิภาพการลดการปล่อยก๊าซเรือนกระจก รวมทั้งเพิ่มพื้นที่ป่าไม้เพื่อรักษาสมดุลของระบบนิเวศ

ตัวชี้วัด

๑. ดัชนีความอยู่เย็นเป็นสุขดัชนีความสงบสุขสัดส่วนรายได้ระหว่างกลุ่มประชากรที่มีรายได้สูงสุดร้อยละ ๑๐.๐ กับกลุ่มที่มีรายได้ร้อยละ ๑๐.๐ สัดส่วนผู้อยู่ใต้เส้นความยากจน สัดส่วนแรงงานนอกระบบที่สามารถเข้าถึงการคุ้มครองทางสังคมและดัชนีภาพลักษณ์การคอร์รัปชัน

๒. จำนวนปีการศึกษาเฉลี่ยของคนไทย ผู้เรียนทุกระดับการศึกษามีคุณธรรมจริยธรรมสัดส่วนประชากรที่เข้าถึงโครงข่ายคมนาคมและอินเทอร์เน็ตความเร็วสูงจำนวนบุคลากรด้านการวิจัยและพัฒนาอัตราการป่วยด้วยโรคไม่ติดต่อและดัชนีความอบอุ่นของครอบครัว

๓. อัตราการเจริญเติบโตทางเศรษฐกิจอัตราเงินเพื่อผลิตภาพการผลิตรวมอันดับความสามารถในการแข่งขันทางเศรษฐกิจของประเทศสัดส่วนมูลค่าผลิตภัณฑ์ของวิสาหกิจขนาดกลางและขนาดย่อมต่อผลิตภัณฑ์มวลรวมในประเทศ

๔. คุณภาพน้ำและอากาศร้อยละของพื้นที่ป่าไม้ต่อพื้นที่ประเทศและสัดส่วนการปล่อยก๊าซเรือนกระจกต่อหัวเปรียบเทียบกับลำดับขั้นการพัฒนาที่แสดงโดยผลิตภัณฑ์มวลรวมในประเทศต่อหัว

๒.ยุทธศาสตร์การพัฒนา

การพัฒนาประเทศให้คนในสังคมอยู่ร่วมกันอย่างสงบสุขเศรษฐกิจเจริญเติบโตอย่างมีคุณภาพ และยั่งยืน ภายใต้กระแสการเปลี่ยนแปลงทั้งภายในและภายนอกประเทศที่ปรับเปลี่ยนเร็วคาดการณ์ได้ยากและซับซ้อนมากยิ่งขึ้น การพัฒนาในระยะแผนพัฒนาฉบับที่ ๑๑ ได้กำหนดทิศทางและยุทธศาสตร์การพัฒนาที่เหมาะสมโดยเร่งสร้างภูมิคุ้มกันเพื่อป้องกันปัจจัยเสี่ยงและเสริมรากฐานของประเทศด้านต่างๆ ให้เข้มแข็งควบคู่ไปกับการพัฒนาคนและสังคมไทยให้มีคุณภาพ มีโอกาสเข้าถึงทรัพยากรและได้รับประโยชน์จากการพัฒนาเศรษฐกิจและสังคมอย่างเป็นธรรมรวมทั้งสร้างโอกาสทางเศรษฐกิจด้วยฐานความรู้และความคิดสร้างสรรค์บนพื้นฐานการผลิตและการบริโภคที่เป็นมิตรต่อสิ่งแวดล้อม นำไปสู่การพัฒนาประเทศที่มั่นคงและยั่งยืน ยุทธศาสตร์การพัฒนาที่สำคัญในระยะแผนพัฒนาฉบับที่ ๑๑ มีดังนี้

(๑) ยุทธศาสตร์การสร้างความเป็นธรรมในสังคม ให้ความสำคัญกับ

(๑.๑) การสร้างความมั่นคงทางเศรษฐกิจและสังคม ให้ทุกคนในสังคมไทยควบคู่กับการ

เสริมสร้างขีดความสามารถในการจัดการความเสี่ยงและสร้างโอกาสในชีวิตให้แก่ตนเองมุ่งปรับโครงสร้างเศรษฐกิจให้มีฐานการพัฒนาที่ทั่วถึงและยั่งยืน พัฒนาเศรษฐกิจฐานรากที่มีความหลากหลายและแข็งแกร่งมากขึ้น ส่งเสริมการจัดสรรทรัพยากรให้เกิดความเป็นธรรม ปรับโครงสร้างภาษีทั้งระบบให้สนับสนุนการกระจายรายได้และเป็นเครื่องมือสร้างความเป็นธรรมในการจัดสรรทรัพยากรและการถือครองทรัพย์สิน พัฒนาการใช้ประโยชน์เทคโนโลยีสารสนเทศและการเข้าถึงข้อมูลข่าวสารในการพัฒนาอาชีพ ส่งเสริมบทบาทของภาคธุรกิจเอกชนในการเสริมสร้างความมั่นคงทางเศรษฐกิจและสังคมแก่คนในสังคมไทยรวมทั้งยกระดับคุณภาพระบบการคุ้มครองทางสังคมให้ครอบคลุมทุกคนอย่างทั่วถึงสอดคล้องกับความต้องการและความจำเป็น

(๑.๒) การจัดบริการทางสังคมให้ทุกคนตามสิทธิขั้นพื้นฐาน เน้นการสร้างภูมิคุ้มกันระดับปัจเจกและสร้างการมีส่วนร่วมในกระบวนการตัดสินใจในการพัฒนาประเทศ มุ่งพัฒนาระบบบริการสาธารณสุขให้มีคุณภาพและมีช่องทางการเข้าถึงอย่างเท่าเทียมและทั่วถึงการจัดหาที่อยู่อาศัยของผู้มีรายได้น้อยการเข้าถึงระบบสาธารณสุขโรค พัฒนาระบบสวัสดิการทางสังคมให้มีคุณภาพและประสิทธิภาพ พัฒนาระบบการเงินฐานรากและระบบการออมที่หลากหลายเสริมสร้างเจตคติด้านความเสมอภาคระหว่างหญิงและชายและพัฒนาระบบฐานข้อมูลในการคุ้มครองทางสังคมให้ครอบคลุมประชาชนทุกคนตามสิทธิและสามารถเข้าถึงบริการอย่างมีประสิทธิภาพ

(๑.๓) การเสริมสร้างพลังให้ทุกภาคส่วนสามารถเพิ่มทางเลือกการใช้ชีวิตในสังคมและมี ส่วนร่วมในเชิงเศรษฐกิจสังคม และการเมืองได้อย่างมีคุณค่าและศักดิ์ศรี ให้ทุกคนสามารถแสดงออกทางความคิดอย่างสร้างสรรค์เพิ่มศักยภาพและขีดความสามารถของชุมชนในการจัดการปัญหาของชุมชนด้วยตนเองสนับสนุนการรวมกลุ่มอาชีพที่สอดคล้องกับศักยภาพของพื้นที่ส่งเสริมให้ภาคเอกชน ภาคประชาสังคมและองค์กรปกครองส่วนท้องถิ่นเป็นพลังร่วมในการพัฒนาสังคม พัฒนามาตรฐานระบบการคุ้มครองผู้บริโภคเพิ่มช่องทางการเข้าถึงข้อมูลและองค์ความรู้เกี่ยวกับสิทธิของผู้บริโภคส่งเสริมบทบาทสตรีในระดับการบริหารและการตัดสินใจทั้งในระดับชาติและระดับท้องถิ่นเพื่อสนับสนุนการขับเคลื่อนการพัฒนาประเทศ

(๑.๔) การสานสร้างความสัมพันธ์ของคนในสังคมให้มีคุณค่าร่วมและตระหนักถึง ผลประโยชน์ของสังคม และเสริมสร้างการบริหารราชการแผ่นดินที่มีประสิทธิภาพ โปร่งใส มีระบบตรวจสอบและการรับผิดชอบที่รัดกุม โดยสร้างค่านิยมใหม่ที่ยอมรับร่วมกันบนฐานของความไว้วางใจและเกื้อกูลกันในสังคม ส่งเสริมวัฒนธรรมการเมืองที่มีธรรมาภิบาลนำไปสู่การเป็นประชาธิปไตยที่ถูกต้องและเหมาะสมเสริมสร้างระบบบริหารราชการให้เข้มแข็งมีประสิทธิภาพ มีระบบถ่วงดุลอำนาจการตรวจสอบที่เข้มงวดและรอบด้าน พัฒนาข้าราชการให้มีคุณภาพสูงมีคุณธรรมจริยธรรมทางอาชีพ และมีความรับผิดชอบ ปฏิรูปการเมืองไทยทั้งระบบให้เป็นประชาธิปไตยของมวลชน สร้างความเท่าเทียมในกระบวนการยุติธรรมและเพิ่มช่องทางในการรับข้อร้องเรียนและให้ความช่วยเหลือเยียวยาแก่ผู้เสียหายและผู้ได้รับผลกระทบจากกระบวนการยุติธรรมรวมทั้งสนับสนุนการใช้สื่อเพื่อสังคมทั้งในระดับประเทศและท้องถิ่น และสังคมออนไลน์ให้เป็นพลังหนุนเสริมการพัฒนา

(๒) ยุทธศาสตร์การพัฒนาคณะผู้สังคมแห่งการเรียนรู้ตลอดชีวิตอย่างยั่งยืน ให้ความสำคัญกับ

(๒.๑) การปรับโครงสร้างและการกระจายตัวประชากรให้เหมาะสม เป็นการส่งเสริมคู่สมรสที่มีความพร้อมให้มีบุตรเพิ่มขึ้นและรักษาระดับอัตราเจริญพันธุ์ไม่ให้ต่ำกว่าระดับที่เป็นอยู่ปัจจุบันสนับสนุนการกระจายตัวและส่งเสริมการตั้งถิ่นฐานของประชากรให้เหมาะสมสอดคล้องกับศักยภาพ โอกาสและทรัพยากรธรรมชาติของพื้นที่

(๒.๒) การพัฒนาคุณภาพคนไทยให้มีภูมิคุ้มกันต่อการเปลี่ยนแปลง มุ่งพัฒนาคุณภาพคนไทยทุกช่วงวัยสอดแทรกการพัฒนาคนด้วยกระบวนการเรียนรู้ที่เสริมสร้างวัฒนธรรมการเกื้อกูล พัฒนาทักษะให้คนมีการเรียนรู้ต่อเนื่องตลอดชีวิตต่อยอดสู่การสร้างนวัตกรรมที่เกิดจากการฝึกฝนเป็นความคิดสร้างสรรค์ปลูกฝังการพร้อมรับฟังความคิดเห็นจากผู้อื่น และจิตใจที่มีคุณธรรมซื่อสัตย์มีระเบียบวินัย พัฒนาคอนด้วยการเรียนรู้ในศาสตร์

วิทยาการให้สามารถประกอบอาชีพได้อย่างหลากหลายสอดคล้องกับแนวโน้มการจ้างงานและเตรียมความพร้อมสู่ประชาคมเศรษฐกิจอาเซียน สร้างจิตสำนึกให้คนไทยมีความรับผิดชอบต่อสังคมเคารพกฎหมาย หลักสิทธิมนุษยชน สร้างค่านิยมการผลิตและบริการที่รับผิดชอบต่อสิ่งแวดล้อมเรียนรู้การรองรับการเปลี่ยนแปลงที่เกิดจากสภาพภูมิอากาศและภัยพิบัติ

(๒.๓) การส่งเสริมการลดปัจจัยเสี่ยงด้านสุขภาพอย่างเป็นองค์รวม โดยสร้างเสริมสุขภาพของคนไทยให้มีความสมบูรณ์แข็งแรงทั้งร่างกายและจิตใจ พัฒนาความรู้และทักษะในการดูแลสุขภาพของตนเอง ครอบครัวชุมชน สร้างการมีส่วนร่วมในการพัฒนานโยบายสาธารณะที่เอื้อต่อสุขภาพ ควบคู่กับการพัฒนาระบบบริการสาธารณสุขให้มีคุณภาพ พร้อมทั้งการส่งเสริมการแพทย์ทางเลือกการพัฒนาระบบฐานข้อมูลสุขภาพของประเทศไทยพัฒนาบุคลากรด้านสาธารณสุขให้เหมาะสมทั้งการผลิตและการกระจายบุคลากรตลอดจนการใช้มาตรการการเงินการคลังเพื่อสุขภาพที่มีประสิทธิภาพและยั่งยืน

(๒.๔) การส่งเสริมการเรียนรู้ตลอดชีวิต มุ่งสร้างกระแสสังคมให้การเรียนรู้เป็นหน้าที่ของคนไทยทุกคน มีนิสัยใฝ่รู้รักการอ่านตั้งแต่วัยเด็กและส่งเสริมการเรียนรู้ร่วมกันของคนต่างวัยควบคู่กับการส่งเสริมให้องค์กร กลุ่มบุคคลชุมชน ประชาชน และสื่อทุกประเภทเป็นแหล่งเรียนรู้อย่างสร้างสรรค์สื่อสารด้วยภาษาที่เข้าใจง่าย รวมถึงส่งเสริมการศึกษาทางเลือกที่สอดคล้องกับความต้องการของผู้เรียน และสร้างสังคมแห่งการเรียนรู้ที่มีคุณภาพและสนับสนุนปัจจัยที่ก่อให้เกิดการเรียนรู้ตลอดชีวิต

(๒.๕) การเสริมสร้างความเข้มแข็งของสถาบันทางสังคม เป็นการเสริมสร้างความเข้มแข็งและพัฒนาบทบาทของสถาบันหลักทางสังคมให้เอื้อต่อการพัฒนาคน สร้างค่านิยมให้คนไทยภูมิใจในวัฒนธรรมไทยและยอมรับความแตกต่างของความหลากหลายทางวัฒนธรรมที่ลดปัญหาความขัดแย้งทางความคิด และสร้างความเป็นเอกภาพในสังคมสร้างเครือข่ายความร่วมมือทางวัฒนธรรมร่วมกับประชาคมโลกโดยเฉพาะประชาคมอาเซียนให้เกิดการไหลเวียนทางวัฒนธรรมในรูปแบบการแลกเปลี่ยนเรียนรู้ส่งเสริมความเข้าใจระหว่างประชาชนในการเรียนรู้ประวัติศาสตร์วัฒนธรรมและการแลกเปลี่ยนเรียนรู้ข้อมูลข่าวสาร

(๓) ยุทธศาสตร์ความเข้มแข็งภาคเกษตร ความมั่นคงของอาหารและพลังงาน ให้ความสำคัญกับ

(๓.๑) การพัฒนาทรัพยากรธรรมชาติที่เป็นฐานการผลิตภาคเกษตรให้เข้มแข็งและยั่งยืน มุ่งรักษา ปกป้อง และคุ้มครองพื้นที่ที่มีศักยภาพทางการเกษตร สนับสนุนให้เกษตรกรรายย่อยมีที่ดินเป็นของตนเองหรือมีสิทธิทำกินในที่ดิน ใช้มาตรการทางภาษีเพื่อบังคับหรือจูงใจให้บุคคลผู้ถือครองที่ดินทำประโยชน์ในพื้นที่ดังกล่าวมากขึ้น สนับสนุนการกระจายการถือครองที่ดินอย่างเท่าเทียมและเป็นธรรมเร่งรัดการจัดให้มีองค์กรและระบบบริหารจัดการที่ดินให้เป็นรูปธรรมโดยเร็ว พัฒนาทรัพยากรธรรมชาติที่เป็นฐานการผลิตภาคการเกษตร พื้นฟูและส่งเสริมค่านิยมวัฒนธรรมที่ดีและวิถีชีวิตทางการเกษตรที่ให้ความสำคัญกับการพัฒนาระบบเกษตรกรรมยั่งยืน

(๓.๒) การเพิ่มประสิทธิภาพและศักยภาพการผลิตภาคเกษตร ภาครัฐให้ความสำคัญกับการวิจัยและพัฒนาอย่างต่อเนื่อง สนับสนุนการวิจัยและพัฒนาของภาคเอกชน สนับสนุนการผลิตทางการเกษตรที่สอดคล้องกับสภาพพื้นที่ควบคุมและกำกับดูแลให้มีการนำเข้าและใช้สารเคมีทางการเกษตรที่ได้มาตรฐาน ปรับปรุงบริการขั้นพื้นฐานเพื่อการผลิตให้ทั่วถึงส่งเสริมการผลิตที่คงไว้ซึ่งความหลากหลายของพันธุ์พืชและสัตว์ที่เหมาะสมกับสภาพภูมิอากาศและสิ่งแวดล้อมของประเทศ พัฒนาและเสริมสร้างองค์ความรู้วิทยาศาสตร์และเทคโนโลยีต่างๆ ที่เหมาะสมทางการเกษตรรวมทั้งสนับสนุนการใช้เทคโนโลยีการผลิตที่เป็นมิตรต่อสิ่งแวดล้อมให้แก่เกษตรกรอย่างต่อเนื่องและทั่วถึง

(๓.๓) การสร้างมูลค่าเพิ่มผลผลิตทางการเกษตรตลอดห่วงโซ่การผลิต สนับสนุนการผลิตและบริการของชุมชนในการสร้างมูลค่าเพิ่มสินค้าเกษตรอาหารและพลังงาน ส่งเสริมสถาบันการศึกษาในพื้นที่ให้ร่วมทำการศึกษาวิจัยกับภาคเอกชน สนับสนุนเกษตรกรและผู้ประกอบการนำองค์ความรู้นวัตกรรมและเทคโนโลยีการผลิตที่เป็นมิตรต่อสิ่งแวดล้อมบนฐานความคิดริเริ่มสร้างสรรค์มาใช้ในการสร้างมูลค่าเพิ่มสินค้าผลิตภัณฑ์เกษตรและอาหารยกระดับคุณภาพมาตรฐานสินค้าเกษตรและอาหารมาตรฐานระบบการผลิตสินค้าเกษตรให้เทียบเท่าระดับสากลส่งเสริมระบบตลาดกลางสินค้าเกษตรและตลาดซื้อขายสินค้าเกษตรล่วงหน้าส่งเสริมภาคเอกชนและองค์กรชุมชนเข้ามามีส่วนร่วมในการบริหารจัดการระบบสินค้าเกษตรและอาหารร่วมกับสถาบันเกษตรกรเพิ่มประสิทธิภาพระบบการบริหารจัดการโลจิสติกส์ของภาคเกษตร

(๓.๔) การสร้างความมั่นคงในอาชีพและรายได้ให้แก่เกษตรกร มุ่งพัฒนาระบบการสร้างหลักประกันรายได้ของเกษตรกรให้มีความมั่นคงและครอบคลุมเกษตรกรทั้งหมด พัฒนาระบบประกันภัยพืชผล การเกษตรส่งเสริมระบบการทำเกษตรแบบมีพันธสัญญาที่เป็นธรรมแก่ทุกฝ่ายยกระดับคุณภาพชีวิตและความเป็นอยู่ของเกษตรกรสร้างแรงจูงใจให้เยาวชน เกษตรกรรุ่นใหม่และแรงงานที่มีคุณภาพเข้าสู่อาชีพเกษตรกรรม พัฒนาสถาบันเกษตรกรและวิสาหกิจชุมชนให้เป็นกลไกสนับสนุนการพึ่งพาตนเองของเกษตรกรเสริมสร้างความเข้มแข็งให้กับเกษตรกรรายย่อยที่ได้รับผลกระทบจากการนำเข้าสินค้าเกษตรและอาหารที่มีต้นทุนต่ำที่เป็นผลมาจากข้อตกลงการเปิดการค้าเสรี

(๓.๕) การสร้างความมั่นคงด้านอาหารและพัฒนาพลังงานชีวภาพในระดับครัวเรือนและชุมชน โดยส่งเสริมให้เกษตรกรปลูกต้นไม้และปลูกป่าโดยชุมชนและเพื่อชุมชนเพิ่มขึ้น ส่งเสริมให้เกษตรกรทำการเกษตรด้วยระบบเกษตรยั่งยืนตามหลักปรัชญาของเศรษฐกิจพอเพียงสนับสนุนให้มีการจัดการและเผยแพร่องค์ความรู้และการพัฒนาด้านอาหารศึกษาทุกรูปแบบอย่างต่อเนื่องและทั่วถึง รวมทั้งส่งเสริมพฤติกรรมบริโภคที่เหมาะสมของบุคคลและชุมชน สนับสนุนการสร้างเครือข่ายการผลิตและการบริโภคที่เกื้อกูลกันในระดับชุมชนที่อยู่บริเวณใกล้เคียงกัน ส่งเสริมการนำวัตถุดิบทางการเกษตรที่ผลิตได้ในชุมชนและที่เหลือใช้จากการเกษตรมาผลิตเป็นพลังงานทดแทนในชุมชน รวมทั้งส่งเสริมและพัฒนาโครงสร้างพื้นฐานในพื้นที่ให้เป็นเครื่องมือในการสร้างความเข้มแข็งด้านอาหารให้กับเกษตรกรและชุมชนอย่างเป็นระบบ

(๓.๖) การสร้างความมั่นคงด้านพลังงานชีวภาพเพื่อสนับสนุนการพัฒนาประเทศและความเข้มแข็งภาคเกษตร ด้วยการส่งเสริมการวิจัยและพัฒนาเพื่อเพิ่มประสิทธิภาพการผลิตพลังงานจากพืชพลังงาน จัดให้มีระบบการบริหารจัดการสินค้าเกษตรที่ใช้เป็นทั้งอาหารและพลังงาน เพิ่มประสิทธิภาพการผลิตและการใช้พลังงานชีวภาพที่เกี่ยวข้องกับภาคการผลิตและบริการจัดให้มีกลไกกำกับดูแลโครงสร้างราคาของพลังงานชีวภาพและปลูกจิตสำนึกในการใช้พลังงานชีวภาพอย่างมีประสิทธิภาพและคุ้มค่า

(๓.๗) การปรับระบบบริหารจัดการภาครัฐ เพื่อเสริมสร้างความมั่นคงด้านอาหารและพลังงาน โดยสนับสนุนบทบาทของเกษตรกรเครือข่ายราษฎรชาวนบ้าน ภาคเอกชน และชุมชนให้เข้ามามีส่วนร่วมในการกำหนดทิศทางและวางแผนการผลิตทางการเกษตร ปรับกระบวนการทำงานของหน่วยงานภาครัฐที่เกี่ยวข้องให้มีการร่วมมือและบูรณาการการทำงานอย่างจริงจัง ทั้งในส่วนกลางและระดับพื้นที่ พัฒนาระบบฐานข้อมูลสารสนเทศด้านอาหารและพลังงานตั้งแต่การผลิตการตลาดไปจนถึงการบริโภค พัฒนากฎหมายที่เกี่ยวข้องกับการพัฒนาด้านการเกษตรส่งเสริมความร่วมมือระหว่างประเทศทั้งในระดับพหุภาคีและทวิภาคีโดยเฉพาะประชาคมอาเซียนที่ก่อให้เกิดความมั่นคงด้านอาหารและพลังงาน

(๔) ยุทธศาสตร์การปรับโครงสร้างเศรษฐกิจสู่การเติบโตอย่างมีคุณภาพและยั่งยืน
ให้ความสำคัญกับ

(๔.๑) การปรับโครงสร้างเศรษฐกิจสู่การพัฒนาที่มีคุณภาพและยั่งยืน โดยสร้างความเข้มแข็งให้กับผู้ประกอบการ โดยเฉพาะผู้ประกอบการวิสาหกิจขนาดกลางและขนาดย่อมและผลักดันให้มีบทบาทในการพัฒนาเศรษฐกิจภายในประเทศให้เข้มแข็งและแข่งขันได้ด้วยการปรับโครงสร้างการค้าและการลงทุนให้สอดคล้องกับการขยายตัวทางเศรษฐกิจของเอเชียแอฟริกาและเศรษฐกิจภายในประเทศ ปรับโครงสร้างภาคบริการให้สามารถสร้างมูลค่าเพิ่มกับสาขาบริการที่มีศักยภาพและเป็นมิตรกับสิ่งแวดล้อมบนฐานความคิดสร้างสรรค์และนวัตกรรม พัฒนาเศรษฐกิจสร้างสรรค์ซึ่งครอบคลุมถึงการพัฒนารัฐกิจสร้างสรรค์การพัฒนาเมืองสร้างสรรค์และการพัฒนาอุตสาหกรรมสร้างสรรค์พัฒนาภาคเกษตรบนฐานการเพิ่มผลิตภาพในการผลิตและยกระดับการสร้างมูลค่าเพิ่มด้วยเทคโนโลยีและกระบวนการที่เป็นมิตรกับสิ่งแวดล้อมและพัฒนาภาคอุตสาหกรรมที่มุ่งการปรับโครงสร้างอุตสาหกรรมให้มีคุณภาพและยั่งยืน ด้วยการใช้ความรู้ด้านวิทยาศาสตร์เทคโนโลยีและความคิดสร้างสรรค์สู่อุตสาหกรรมฐานความรู้เชิงสร้างสรรค์และเป็นมิตรต่อสิ่งแวดล้อม

(๔.๒) การพัฒนาวิทยาศาสตร์เทคโนโลยีวิจัยและนวัตกรรม ให้เป็นพลังขับเคลื่อนการปรับโครงสร้างเศรษฐกิจให้เติบโตอย่างมีคุณภาพและยั่งยืน เน้นการนำความคิดสร้างสรรค์ภูมิปัญญาท้องถิ่นทรัพย์สินทางปัญญาวิจัยและพัฒนาไปต่อยอดถ่ายทอดและประยุกต์ใช้ประโยชน์ทั้งเชิงพาณิชย์สังคมและชุมชน โดยสร้างสภาพแวดล้อมที่เอื้ออำนวยต่อการพัฒนาและประยุกต์ใช้วิทยาศาสตร์เทคโนโลยีวิจัยและนวัตกรรมที่ส่งเสริมการใช้ความคิดสร้างสรรค์และสร้างมูลค่าเพิ่มให้กับภาคการผลิตตลอดจนพัฒนาโครงสร้างพื้นฐานทางวิทยาศาสตร์เทคโนโลยีวิจัยและนวัตกรรมให้ทั่วถึงและเพียงพอทั้งในเชิงปริมาณและคุณภาพในลักษณะของความร่วมมือระหว่างภาครัฐและเอกชน

(๔.๓) การพัฒนาขีดความสามารถในการแข่งขันที่มีประสิทธิภาพเท่าเทียมและเป็นธรรม มุ่งพัฒนาตลาดเงิน และตลาดทุน รวมทั้งกำลังแรงงานให้เอื้อต่อการปรับโครงสร้างเศรษฐกิจ พัฒนาระบบการจัดการทรัพย์สินทางปัญญา พัฒนาโครงสร้างพื้นฐานและระบบโลจิสติกส์ของประเทศให้เชื่อมโยงการขนส่งทั้งภายในประเทศและระหว่างประเทศเพื่อเพิ่มประสิทธิภาพและมาตรฐานสู่สากลสร้างความมั่นคงด้านพลังงานด้วยการส่งเสริมการใช้พลังงานสะอาด พัฒนาพลังงานทางเลือกและเพิ่มประสิทธิภาพการใช้พลังงานในทุกระดับ ปฏิรูปกฎหมายและกฎ ระเบียบต่างๆ ทางเศรษฐกิจให้เอื้อต่อการเพิ่มประสิทธิภาพการแข่งขันและสอดคล้องกับกระแสการเปลี่ยนแปลงในสังคมโลก

(๔.๔) การบริหารจัดการเศรษฐกิจส่วนรวมอย่างมีเสถียรภาพ ให้ความสำคัญกับการบริหารจัดการด้านการเงิน โดยดำเนินนโยบายการเงินที่มีความเหมาะสมกับสถานการณ์แวดล้อมและทันต่อเหตุการณ์เพิ่มบทบาทตลาดทุนในระบบเศรษฐกิจให้สอดคล้องกับทิศทางการพัฒนาภาคการเงินโลก ปรับปรุงโครงสร้างพื้นฐานทางการเงิน พัฒนากลไกการเฝ้าระวังความผันผวนทางเศรษฐกิจและพัฒนาระบบเตือนภัยแบบองค์รวมเพิ่มประสิทธิภาพในการบริหารจัดการเงินทุนระหว่างประเทศและการบริหารจัดการด้านการคลังที่ปรับปรุงระบบการจัดเก็บรายได้ของประเทศเพิ่มประสิทธิภาพของการจัดสรรและการบริหารงบประมาณ ป้องกันความเสี่ยงทางการคลัง พัฒนาประสิทธิภาพการดำเนินงานของรัฐวิสาหกิจส่งเสริมให้ภาคเอกชนเข้ามามีส่วนร่วมในการลงทุนพัฒนาโครงสร้างพื้นฐานและการให้บริการขั้นพื้นฐานของภาครัฐเพิ่มขึ้น และเสริมสร้างความเข้มแข็งทางการคลังขององค์กรปกครองส่วนท้องถิ่น

(๕) ยุทธศาสตร์การสร้างความเชื่อมโยงกับประเทศในภูมิภาคเพื่อความมั่นคงทางเศรษฐกิจและสังคม ให้ความสำคัญกับ

(๕.๑) การพัฒนาความเชื่อมโยงด้านการขนส่งและระบบโลจิสติกส์ภายใต้กรอบความร่วมมือในอนุภูมิภาคต่างๆ มุ่งพัฒนาบริการขนส่งและโลจิสติกส์ที่มีประสิทธิภาพและได้มาตรฐานสากลปรับปรุง

กฎระเบียบการขนส่งคนและสินค้าที่เกี่ยวข้อง พัฒนาบุคลากรในธุรกิจการขนส่งและโลจิสติกส์เชื่อมโยงการพัฒนาเศรษฐกิจตามแนวพื้นที่ชายแดน/เขตเศรษฐกิจชายแดน ตลอดจนเชื่อมโยงระบบการผลิตกับพื้นที่ตอนในของประเทศ

(๕.๒) การพัฒนาฐานลงทุนโดยเพิ่มขีดความสามารถในการแข่งขันระดับอนุภูมิภาค มุ่งพัฒนาพื้นที่ในภูมิภาคต่างๆของประเทศให้เชื่อมโยงกับประเทศเพื่อนบ้านและภูมิภาคเอเชียตะวันออกเฉียงใต้ให้เป็นฐานการพัฒนาด้านอุตสาหกรรมเกษตรและการท่องเที่ยว พัฒนาเขตเศรษฐกิจชายแดนและเมืองชายแดน รวมทั้งบูรณาการแผนพัฒนาพื้นที่เชื่อมโยงกับประเทศเพื่อนบ้านให้บรรลุประโยชน์ร่วมกันทั้งด้านความมั่นคงและเสถียรภาพของพื้นที่

(๕.๓) การสร้างความพร้อมในการเข้าสู่ประชาคมอาเซียน เป็นการพัฒนาความร่วมมือระหว่างภาครัฐและภาคธุรกิจเอกชนที่มีศักยภาพในการพัฒนาบุคลากรในทุกภาคส่วนเศรษฐกิจเสริมสร้างความเข้มแข็งให้สถาบันการศึกษาทั้งของรัฐและเอกชนให้มีมาตรฐาน เป็นที่ยอมรับในระดับสากลยกระดับทักษะฝีมือแรงงาน กำหนดมาตรฐานขั้นพื้นฐานของคุณภาพสินค้าและบริการ ที่เป็นการป้องกันสินค้าและบริการนำเข้าที่ไม่ได้คุณภาพทั้งในประเทศไทยและประเทศเพื่อนบ้าน

(๕.๔) การเข้าร่วมเป็นภาคีความร่วมมือระหว่างประเทศและภูมิภาคภายใต้บทบาทที่สร้างสรรค์เป็นทางเลือกในการดำเนินนโยบายระหว่างประเทศในเวทีโลก มุ่งรักษาบทบาทของไทยในการมีส่วนร่วมกำหนดยุทธศาสตร์ของกรอบความร่วมมือที่ดำเนินอยู่รวมทั้งรักษาคุณภาพของปฏิสัมพันธ์กับมหาอำนาจทางเศรษฐกิจเดิมและมหาอำนาจใหม่

(๕.๕) การสร้างความเป็นหุ้นส่วนทางเศรษฐกิจในภูมิภาคด้านการพัฒนาทรัพยากรมนุษย์การเคลื่อนย้ายแรงงาน และการส่งเสริมแรงงานไทยในต่างประเทศ โดยเร่งดำเนินการด้านความร่วมมือในการกำหนดมาตรฐานฝีมือระหว่างประเทศเพื่ออำนวยความสะดวกการเคลื่อนย้ายแรงงานในภูมิภาคส่งเสริมผู้ประกอบการไทยในการขยายการลงทุนไปสู่อุตสาหกรรมต่างประเทศโดยเฉพาะประเทศเพื่อนบ้าน คุ้มครองและส่งเสริมสิทธิและผลประโยชน์ของคนไทยและแรงงานไทยในต่างประเทศ

(๕.๖) การมีส่วนร่วมอย่างสำคัญในการสร้างสังคมนานาชาติที่มีคุณภาพชีวิต ป้องกันภัยจากการก่อการร้ายและอาชญากรรม ยาเสพติด ภัยพิบัติและการแพร่ระบาดของโรคภัย มุ่งพัฒนาศักยภาพและความพร้อมในการป้องกันและแก้ปัญหาข้ามชาติด้านการก่อการร้ายยาเสพติดและการหลบหนีเข้าเมืองทั้งระบบ พัฒนาศักยภาพและความร่วมมือภายในภูมิภาคเพื่อเตรียมพร้อมรับภัยพิบัติทางธรรมชาติและเหตุฉุกเฉิน และร่วมมือในการป้องกันการติดเชื่อและการแพร่ระบาดของโรคอุบัติใหม่และโรคระบาดซ้ำ

(๕.๗) การเสริมสร้างความร่วมมือที่ีระหว่างประเทศในการสนับสนุนการเจริญเติบโตทางเศรษฐกิจอย่างมีจริยธรรมและไม่ส่งผลกระทบต่อสิ่งแวดล้อม พร้อมทั้งเปิดรับความร่วมมือกับองค์กรระหว่างประเทศที่ไม่แสวงหากำไร เป็นการดำเนินการภายใต้กรอบความร่วมมือด้านสิ่งแวดล้อมในระดับอนุภูมิภาค เสริมสร้างการผลิตและบริการที่นำสู่การลดการปล่อยก๊าซเรือนกระจกส่งเสริมและอำนวยความสะดวกระหว่างประเทศที่ไม่แสวงหากำไรให้มีบทบาทเพิ่มขึ้นในการให้ไทยเป็นฐานการดำเนินความร่วมมือเพื่อการพัฒนาประเทศในภูมิภาค

(๕.๘) การเร่งรัดการใช้ประโยชน์จากข้อตกลงการค้าเสรีที่มีผลบังคับใช้แล้ว เป็นการสร้างองค์ความรู้ให้กับภาคธุรกิจโดยเฉพาะผู้ได้รับผลกระทบทั้งเชิงบวกและลบให้สามารถพัฒนาศักยภาพและโอกาสของตนเองในการใช้ประโยชน์จากการเปิดการค้าเสรีโดยเฉพาะภาคธุรกิจขนาดกลางและขนาดย่อมที่ได้รับการสนับสนุน เยียวยาและดูแลจากรัฐในกรณีที่ไม่สามารถปรับตัวได้ทัน

(๕.๙) การส่งเสริมให้ประเทศไทยเป็นฐานการลงทุน และการประกอบธุรกิจในเอเชีย รวมทั้งเป็นฐานความร่วมมือในการพัฒนาภูมิภาค โดยจัดให้มีสิทธิประโยชน์และการอำนวยความสะดวกที่จำเป็น เพื่อให้มีการจัดตั้งสำนักงานปฏิบัติการภูมิภาคและสนับสนุนบทบาทขององค์กรระหว่างประเทศที่ไม่แสวงกำไร

(๕.๑๐) การปรับปรุงและเสริมสร้างความเข้มแข็งของภาคีการพัฒนาภายในประเทศ ตั้งแต่ระดับชุมชนท้องถิ่น มุ่งเสริมสร้างศักยภาพชุมชนท้องถิ่นให้รับรู้และเตรียมพร้อมรับกระแสการเปลี่ยนแปลงทั้งภายในและภายนอกประเทศสนับสนุนกลไกการพัฒนาระดับพื้นที่ในการกำหนดยุทธศาสตร์การพัฒนาระดับจังหวัด และกลุ่มจังหวัดโดยเฉพาะจังหวัดชายแดน ให้สามารถพัฒนาเชื่อมโยงกับประเทศเพื่อนบ้าน ส่งเสริมศักยภาพด้านวิชาการและเครือข่ายของสถาบันการศึกษาของไทยที่สร้างความใกล้ชิดและปฏิสัมพันธ์กับประเทศในอนุภูมิภาค

(๖) ยุทธศาสตร์การจัดการทรัพยากรธรรมชาติและสิ่งแวดล้อมอย่างยั่งยืน ให้ความสำคัญกับ

(๖.๑) การอนุรักษ์ฟื้นฟูและสร้างความมั่นคงของฐานทรัพยากรธรรมชาติและสิ่งแวดล้อม มุ่งรักษาและฟื้นฟูพื้นที่ป่าและเขตอนุรักษ์พัฒนาระบบฐานข้อมูลและการจัดการองค์ความรู้ให้เป็นเครื่องมือในการวางแผนและบริหารจัดการ ปรับปรุงระบบการบริหารจัดการที่ดินและการจัดการทรัพยากรทางทะเลและชายฝั่ง เร่งรัดการบริหารจัดการน้ำแบบบูรณาการ ปรับปรุงและฟื้นฟูแหล่งน้ำเพื่อเพิ่มปริมาณน้ำต้นทุนส่งเสริมให้เกิดการใช้น้ำอย่างมีประสิทธิภาพ จัดทำแผนแม่บทโครงสร้างพื้นฐานด้านทรัพยากรน้ำเพื่อการอุปโภคบริโภคอย่างเป็นระบบ รวมทั้งส่งเสริมการอนุรักษ์และใช้ประโยชน์จากทรัพยากรชีวภาพ

(๖.๒) การปรับกระบวนการทัศน์การพัฒนาและขับเคลื่อนประเทศเพื่อเตรียมพร้อมไปสู่การเป็นเศรษฐกิจและสังคมคาร์บอนต่ำและเป็นมิตรกับสิ่งแวดล้อม โดยปรับโครงสร้างการผลิตของประเทศและพฤติกรรมบริการบริโภคเพื่อเตรียมพร้อมไปสู่เศรษฐกิจคาร์บอนต่ำและเป็นมิตรกับสิ่งแวดล้อมเพิ่มประสิทธิภาพการใช้พลังงานในภาคคมนาคมและขนส่งเพื่อลดปริมาณก๊าซเรือนกระจก พัฒนาเมืองที่เป็นมิตรกับสิ่งแวดล้อมเน้นการวางผังเมืองที่ผสมผสานวัฒนธรรมสังคมระบบนิเวศเข้าด้วยกัน

(๖.๓) การยกระดับขีดความสามารถในการรองรับและปรับตัวต่อการเปลี่ยนแปลงสภาพภูมิอากาศ เพื่อให้สังคมมีภูมิคุ้มกัน มุ่งพัฒนาองค์ความรู้และเครื่องมือในการบริหารจัดการเพื่อรองรับกับความท้าทายจากการเปลี่ยนแปลงสภาพภูมิอากาศรวมถึงพัฒนาศักยภาพชุมชนให้พร้อมกับการเปลี่ยนแปลงสภาพภูมิอากาศ

(๖.๔) การเตรียมความพร้อมรองรับภัยพิบัติทางธรรมชาติ ด้วยการจัดทำแผนที่และจัดลำดับพื้นที่เสี่ยงภัยทั้งในระดับประเทศ ภูมิภาคและจังหวัดยกระดับการจัดการภัยพิบัติให้มีประสิทธิภาพพัฒนาระบบฐานข้อมูลการสื่อสารโทรคมนาคมส่งเสริมการพัฒนาวิทยาศาสตร์และเทคโนโลยีด้านการจัดการภัยพิบัติพัฒนาระบบงานอาสาสมัครของประเทศอย่างจริงจังและให้มีมาตรฐานตามหลักสากลสนับสนุนภาคเอกชน สถานประกอบการ โรงเรียน และท้องถิ่นให้มีการเตรียมความพร้อมและจัดทำแผนปฏิบัติการรองรับภัยพิบัติ

(๖.๕) การสร้างภูมิคุ้มกันด้านการค้าจากเงินไซด้านสิ่งแวดล้อมและวิกฤตจากการเปลี่ยนแปลงสภาพภูมิอากาศ มุ่งติดตามและเฝ้าระวังมาตรการการอนุรักษ์สิ่งแวดล้อมที่อาจส่งผลกระทบต่อการค้าและการลงทุน เตรียมมาตรการรองรับผลกระทบที่จะเกิดขึ้นจากมาตรการทางการค้าและข้อตกลงระหว่างประเทศเกี่ยวกับสิ่งแวดล้อมและการเปลี่ยนแปลงสภาพภูมิอากาศศึกษาผลกระทบและกำหนดแผนกลยุทธ์รายสินค้า รวมทั้งมาตรการเยียวยาในสินค้าและธุรกิจที่เกี่ยวข้องส่งเสริมให้ผู้ส่งออกทำคาร์บอนฟุตพริ้นต์และสร้างแรงจูงใจให้เกิดอุตสาหกรรมใหม่ๆเพื่อการพัฒนาสิ่งแวดล้อมอย่างยั่งยืน

(๖.๖) การเพิ่มบทบาทประเทศไทยในเวทีประชาคมโลกที่เกี่ยวข้องกับกรอบความตกลงและพันธกรณีด้านสิ่งแวดล้อมระหว่างประเทศ เป็นการศึกษารายละเอียดและสร้างความเข้าใจในพันธกรณีติดตาม

สถานการณ์การเจรจาและท่าทีของประเทศต่างๆ พัฒนาบุคลากรภาครัฐเพื่อเสริมสร้างทักษะการเจรจาพัฒนาความร่วมมือในกลุ่มอาเซียนและประเทศคู่ค้าสำคัญ สนับสนุนการดำเนินงานตามพันธกรณีและข้อตกลงระหว่างประเทศ ด้านทรัพยากรธรรมชาติและสิ่งแวดล้อม

(๖.๗) การควบคุมและลดมลพิษ มุ่งลดปริมาณมลพิษทางอากาศเพิ่มประสิทธิภาพการจัดการขยะและน้ำเสียชุมชน พัฒนาระบบการจัดการของเสียอันตรายขยะอิเล็กทรอนิกส์และขยะติดเชื้อลดความเสี่ยงอันตรายการรั่วไหลการเกิดอุบัติเหตุจากสารเคมีและพัฒนาระบบเตือนภัยแจ้งเหตุฉุกเฉิน และระบบการจัดการเมื่อเกิดอุบัติเหตุด้านมลพิษ

(๖.๘) การพัฒนาระบบการบริหารจัดการทรัพยากรธรรมชาติและสิ่งแวดล้อมให้มีประสิทธิภาพ โปร่งใสและเป็นธรรมอย่างบูรณาการ มุ่งส่งเสริมสิทธิและพัฒนาศักยภาพชุมชนในการเข้าถึงและใช้ประโยชน์ทรัพยากรธรรมชาติปรับปรุงกฎหมายเพื่อแก้ปัญหาความเหลื่อมล้ำในการเข้าถึงและใช้ประโยชน์ทรัพยากรธรรมชาติของชุมชน ปรับนโยบายการลงทุนภาครัฐให้เอื้อต่อการอนุรักษ์และฟื้นฟูผืนดินให้มีการจัดเก็บภาษีสิ่งแวดล้อมเพื่อสร้างแรงจูงใจในการใช้ทรัพยากรธรรมชาติอย่างมีประสิทธิภาพและลดการก่อกมลพิษ สร้างรายได้จากความหลากหลายทางชีวภาพ พัฒนาระบบฐานข้อมูลและระบบติดตามประเมินผลรวมทั้งส่งเสริมการศึกษาวจัยเพื่อสร้างระบบบริหารจัดการทรัพยากรธรรมชาติและสิ่งแวดล้อมที่มีประสิทธิภาพ

๕. การบริหารจัดการแผนพัฒนาฯ ฉบับที่ ๑๑ สู่การปฏิบัติ

การบริหารจัดการแผนพัฒนาฯ ฉบับที่ ๑๑ สู่การปฏิบัติให้เกิดประสิทธิภาพ ให้ความสำคัญกับการขับเคลื่อนการพัฒนาประเทศโดยยึดแผนพัฒนาฯ ฉบับที่ ๑๑ เป็นกรอบทิศทางหลักและแปลงสู่การปฏิบัติในระดับต่างๆ ที่สอดคล้องกับสภาพภูมิสังคมและกระจายการพัฒนาไปสู่พื้นที่ โดยยึดหลักการพัฒนาพื้นที่ภารกิจและการมีส่วนร่วมให้จังหวัดเป็นพื้นที่ดำเนินการขับเคลื่อนการพัฒนาและเป็นจุดเชื่อมโยงการพัฒนาจากระดับชุมชนสู่ประเทศและประเทศสู่ชุมชน เพิ่มการใช้องค์ความรู้เทคโนโลยีนวัตกรรมและความคิดสร้างสรรค์ให้เป็นเครื่องมือหลักในการขับเคลื่อนการพัฒนาในทุกภาคส่วนทั้งระดับพื้นที่ ท้องถิ่น และชุมชนใช้กลไกและเครื่องมือการพัฒนาของภาครัฐ ภาคประชาชน ภาคธุรกิจเอกชน และสื่อมวลชนอย่างบูรณาการให้การขับเคลื่อนเกิดประสิทธิภาพด้วยกระบวนการสร้างเครือข่ายหรือคลัสเตอร์ที่ตอบสนองต่อการแก้ปัญหาและการพัฒนาศักยภาพของพื้นที่ โดยมีแนวทางสำคัญ ดังนี้

๕.๑ การสร้างความรู้ความเข้าใจให้ทุกภาคส่วนตระหนักถึงความสำคัญและพร้อมเข้าร่วมในการผลักดันแผนพัฒนาฯ ฉบับที่ ๑๑ ไปสู่การปฏิบัติ โดยจัดทำแนวทางการสื่อสารประชาสัมพันธ์ให้ทุกภาคส่วนตระหนักและยอมรับแผนพัฒนาฯ ฉบับที่ ๑๑ สร้างความเข้าใจให้ภาคการเมืองในเป้าประสงค์และแนวทางของแผนพัฒนาฯ ฉบับที่ ๑๑ และผลักดันให้ภาคการเมืองนำประเด็นการพัฒนาสำคัญไปผสมผสานในการจัดทำนโยบายรวมทั้งจัดทำคู่มือการแปลงแผนพัฒนาฯ ฉบับที่ ๑๑ เผยแพร่ให้ภาคีการพัฒนาเรียนรู้และนำไปปฏิบัติ

๕.๒ การสร้างความเชื่อมโยงระหว่างแผนพัฒนาฯ ฉบับที่ ๑๑ นโยบายรัฐบาลแผนการบริหารราชการแผ่นดิน และแผนระดับอื่นๆ โดยกำหนดประเด็นการพัฒนาสำคัญภายใต้ยุทธศาสตร์ของแผนพัฒนาฯ ฉบับที่ ๑๑ ที่เสนอต่อสาธารณะอย่างชัดเจน บูรณาการประเด็นการพัฒนาภายใต้ยุทธศาสตร์ที่มีความเชื่อมโยงกัน และจัดทำเป็นแผนการลงทุนหรือแผนพัฒนาเฉพาะด้านที่ตอบสนองการพัฒนาในหลายมิติเชื่อมโยงแนวคิดพื้นฐาน ยุทธศาสตร์ประเด็นพัฒนาสำคัญ และแผนพัฒนาเฉพาะด้านภายใต้แผนพัฒนาฯ ฉบับที่ ๑๑ เข้ากับนโยบายรัฐบาลแผนการบริหารราชการแผ่นดิน และแผนระดับต่างๆ จัดทำยุทธศาสตร์การจัดสรรงบประมาณแบบมีส่วนร่วมโดยบูรณาการสาระสำคัญของแผนพัฒนาฯ ฉบับที่ ๑๑ และการจัดสรรงบประมาณที่สอดคล้องกัน รวมถึงกำหนดแนวทางจัดสรรงบประมาณสนับสนุนแผนพัฒนาจังหวัด/กลุ่มจังหวัดและแผนท้องถิ่นภายใต้แนวทางการ

พัฒนาภาคที่เชื่อมโยงกับแผนพัฒนาฯ ฉบับที่ ๑๑ ตลอดจนผลักดันให้ภาคเอกชนนำประเด็นการพัฒนาสำคัญในแผนพัฒนาฯ ฉบับที่ ๑๑ พิจารณาประกอบการจัดทำแผนการลงทุนทางธุรกิจ

๕.๓ การสร้างสภาพแวดล้อมให้เอื้อต่อการขับเคลื่อนแผนของภาคีการพัฒนาต่างๆ นำการวิจัยเป็นเครื่องมือในการขับเคลื่อนการพัฒนา ปรับปรุงกฎหมายต่างๆ ให้เอื้อต่อการขับเคลื่อนการพัฒนา นำเทคโนโลยีสารสนเทศมาใช้เป็นเครื่องมือในการสื่อสารจัดทำฐานข้อมูลที่ภาคส่วนต่างๆ เข้าถึงและใช้ประโยชน์ได้ง่าย รวมทั้งสร้างช่องทางให้ประชาชนมีโอกาสแสดงความคิดเห็นและร่วมกิจกรรมการพัฒนา

๕.๔ การเพิ่มประสิทธิภาพกลไกรับผิดชอบการขับเคลื่อนแผนฯ ที่ชัดเจน สามารถขับเคลื่อนแผนพัฒนาฯ ฉบับที่ ๑๑ ในระดับประเทศและระดับพื้นที่ได้อย่างมีประสิทธิภาพ สนับสนุนให้เชื่อมโยงคณะกรรมการระดับชาติที่มีอยู่ นำแผนพัฒนาฯ ฉบับที่ ๑๑ มาเป็นกรอบดำเนินงานอย่างเป็นรูปธรรมให้จังหวัดเป็นจุดประสานการพัฒนาระดับพื้นที่รวมทั้งประสานและผลักดันกลไกนอกภาครัฐมีส่วนร่วมขับเคลื่อนแผนฯ มากขึ้น

๕.๕ การเสริมสร้างบทบาทของทุกภาคส่วนให้สามารถขับเคลื่อนแผนพัฒนาฯ ฉบับที่ ๑๑ ได้อย่างมีประสิทธิภาพ อาทิ พัฒนาศักยภาพประชาชนให้มีบทบาทสำคัญในกระบวนการพัฒนาสร้างความเข้มแข็งของชุมชนให้พร้อมรองรับกับความเปลี่ยนแปลงเสริมสร้างความเข้มแข็งให้องค์กรปกครองส่วนท้องถิ่นทุกระดับ ผลักดันให้สถาบันการศึกษาในพื้นที่เข้าร่วมพัฒนาชุมชนให้มากขึ้น สนับสนุนให้ภาคเอกชนมีบทบาทนำในการขับเคลื่อนเศรษฐกิจและสังคมที่ดีและพัฒนาบุคลากรภาครัฐให้เป็นผู้ดำเนินการเปลี่ยนแปลง

๕.๖ การติดตามประเมินผลแผนพัฒนาฯ ฉบับที่ ๑๑ โดยติดตามความก้าวหน้า ประเมินผลสำเร็จและผลกระทบของการดำเนินงานอย่างต่อเนื่องตามประเด็นการพัฒนายุทธศาสตร์และผลการพัฒนาในภาพรวม พัฒนากลไกการติดตามประเมินผลแผนพัฒนาฯ ฉบับที่ ๑๑ ทั้งการติดตามประเมินผลการบริหารจัดการแผนพัฒนาฯ ฉบับที่ ๑๑ สู่การปฏิบัติในภาพรวมการติดตามประเมินผลการพัฒนาระดับพื้นที่และการตรวจสอบของภาคประชาชนให้เข้มแข็ง โดยสนับสนุนให้ภาคประชาชนรวมกลุ่มติดตามความก้าวหน้าตรวจสอบความโปร่งใสและความสำเร็จของโครงการต่างๆ ตลอดจนพัฒนาระบบฐานข้อมูลให้เชื่อมโยงเป็นเครือข่ายในทุกระดับ ทั้งฐานข้อมูลระดับภาพรวมและระดับพื้นที่

๓. แผนพัฒนาจังหวัด

ประเด็นยุทธศาสตร์การพัฒนาจังหวัด

วิสัยทัศน์ Vision

วิสัยทัศน์ คือ เส้นทางสู่ความสำเร็จหรือภาพฝันในอนาคตที่จังหวัดจะใช้เป็นเข็มมุ่งในการพัฒนาซึ่งได้กำหนดไว้ ดังนี้ “เมืองเกษตรยั่งยืน ท่องเที่ยวเชิงอนุรักษ์โดดเด่น คนมีคุณภาพชีวิตที่ดี” หรือย่อเป็นภาษาง่ายๆ ทางการตลาดว่า “พัทลุงเมืองบายใจ”

การเกษตรอย่างยั่งยืน หมายถึง

- ระบบการเกษตรที่ยึดหลักการผลิตที่เหมาะสมกับระบบนิเวศน์ ใช้ทรัพยากรอย่างประหยัดมีประสิทธิภาพ ตั้งอยู่บนพื้นฐานของความสมดุลต่อสภาพแวดล้อม มีความสัมพันธ์เกื้อกูลกับทรัพยากรธรรมชาติ รักษาอัตราการผลิตให้อยู่ในระดับที่ไม่ก่อให้เกิดผลเสียทั้งในระยะสั้นและระยะยาว ผลผลิตทางการเกษตรมีความปลอดภัยต่อสุขภาพและพละนาภัยของมนุษย์ รวมทั้งก่อให้เกิดการเรียนรู้ บนพื้นฐานกระบวนการมีส่วนร่วมของชุมชนเกษตร และนำไปสู่การพึ่งพาตนเองของเกษตรกร

- ผลผลิตมีหลากหลายเพียงพอต่อการดำรงชีวิตและความมั่นคงทางอาหารของจังหวัด

- มีความเข้มแข็งในการเป็นแหล่งผลิตยางพารา ข้าว ปศุสัตว์ และสัตว์น้ำที่มีคุณภาพ มาตรฐานส่งออก และเป็นเมืองปศุสัตว์ระดับส่งออกสู่อาเซียน
- การส่งเสริมมีคุณภาพชีวิตที่ดีของเกษตรกรที่มีความรักในอาชีพ ภาคภูมิใจในอาชีพ และมีรายได้จากอาชีพที่มั่นคง

การท่องเที่ยวเชิงอนุรักษ์โดดเด่น หมายถึง

- มีเส้นทางท่องเที่ยวนิเวศภูเขา - ทะเลสาบ - วัฒนธรรมที่มีชื่อเสียงระดับประเทศและนานาชาติการมุ่งสู่อุตสาหกรรมการท่องเที่ยวเชิงอนุรักษ์แบบครบวงจร
- มีชุมชนท่องเที่ยว ที่เน้นการท่องเที่ยวเพื่อการเรียนรู้ ศึกษาดูงาน
- การท่องเที่ยวเชิงอนุรักษ์ของจังหวัดที่เน้นการสร้างเส้นทางท่องเที่ยวที่เชื่อมโยงโครงข่ายการท่องเที่ยวเชิงอนุรักษ์กับรูปแบบการท่องเที่ยวในเชิงวัฒนธรรมของจังหวัดกับจังหวัดใกล้เคียง และการสร้างเอกลักษณ์การท่องเที่ยวที่โดดเด่นในรูปแบบการท่องเที่ยวในเชิงวัฒนธรรม และการท่องเที่ยวเชิงนิเวศน์ โดยการมีส่วนร่วมของชุมชน และท้องถิ่น และความพร้อมของชุมชนในการเป็นเจ้าบ้านที่ดี

คนมีคุณภาพชีวิตที่ดี หมายถึง

- คนที่หลงมีความรักทางวัฒนธรรม และวิถีดั้งเดิมที่มีคุณค่า
- คนมีสุขภาพสมบูรณ์แข็งแรงทุกมิติ (กาย สติปัญญา จิตใจ อารมณ์ สังคม สิ่งแวดล้อม ฯ) ได้รับการศึกษาตามศักยภาพที่มีอยู่ มีที่อยู่อาศัยเป็นหลักแหล่งที่มั่นคง
- ประชาชนมีอาชีพ/รายได้เพียงพอต่อการดำรงชีพ มีหลักประกันความมั่นคง มีความปลอดภัยในชีวิตและทรัพย์สิน ได้รับความคุ้มครองตามกฎหมายอย่างเสมอภาคและเป็นธรรม มีศักดิ์ศรีของความเป็นมนุษย์ สามารถดำรงชีวิตในสังคมได้อย่างมีความสุข
- การพัฒนาจังหวัดให้มุ่งสู่ความเป็นเลิศในการเป็นเมืองสุขภาพดี ปัญญาที่ยั่งยืน

พันธกิจ Mission

การบริหารเชิงพื้นที่และการพัฒนาจังหวัด พัทลุง มุ่งสู่เมืองเกษตรยั่งยืน การท่องเที่ยวเชิงอนุรักษ์โดดเด่น และคนมีคุณภาพชีวิตที่ดี โดยน้อมนำ “ปรัชญาเศรษฐกิจพอเพียง” มาปรับใช้ในทุกระบวนการ และทุกภาคส่วน ทั้งนี้ ได้กำหนดพันธกิจการพัฒนาจังหวัด ดังนี้

๑. พัฒนาการเกษตรให้มีความก้าวหน้าและยั่งยืน เป็นรายได้หลักทางเศรษฐกิจของจังหวัดและความมั่นคงทางอาหาร
๒. ส่งเสริมและพัฒนากิจกรรมการท่องเที่ยวเชิงอนุรักษ์ให้มีคุณภาพมาตรฐานทางการท่องเที่ยวเชิงอนุรักษ์แบบครบวงจร
๓. พัฒนาคอนให้มีคุณภาพ สุขภาพดี มีความรู้และปัญญา พร้อมคุณธรรม ครอบครัวยุ่งุ่น ชุมชนเข้มแข็ง พึ่งพาตนเองได้อย่างยั่งยืน
๔. เสริมสร้างความอุดมสมบูรณ์ของทรัพยากรธรรมชาติ และดูแลรักษาคุณภาพสิ่งแวดล้อม การใช้ประโยชน์อย่างรู้คุณค่า

เป้าประสงค์รวมของแผนยุทธศาสตร์ (Objective)

เพื่อให้สอดคล้องกับศักยภาพการพัฒนาจังหวัดและบริบทการเปลี่ยนแปลงทางเศรษฐกิจและสังคมของประเทศ และก้าวไปสู่วิสัยทัศน์การพัฒนาจังหวัดที่พึงปรารถนาในระยะเวลา ๔ ปี จังหวัดจึงกำหนดเป้าประสงค์รวมของการพัฒนา ดังนี้

๑. เพิ่มรายได้ภาคเกษตร อุตสาหกรรมต่อเนื่องจากการเกษตร และผลิตภัณฑ์ชุมชนและท้องถิ่น โดยการเพิ่มผลผลิตให้มีปริมาณและคุณภาพเพิ่มขึ้น เพิ่มมูลค่าสินค้า ลดต้นทุนการผลิต และเพิ่มช่องทางการตลาด
๒. รายได้ จากการท่องเที่ยวเชิงอนุรักษ์เพิ่มขึ้น จากแหล่งท่องเที่ยวที่ได้มาตรฐาน โดยการเพิ่มจำนวนนักท่องเที่ยว เพิ่มค่าใช้จ่ายต่อหัว และการกลับมาเที่ยวซ้ำ
๓. คนมีคุณภาพชีวิตที่ดี สังคมดี โดยได้รับการศึกษาที่มีคุณภาพและทั่วถึงมีหลักประกันความมั่นคงในชีวิตในชีวิตและทรัพย์สิน มีศักดิ์ศรีของความเป็นมนุษย์ มีคุณธรรมจริยธรรม ดำรงเอกลักษณ์ของท้องถิ่นความเป็นไทย มีความปลอดภัยในชีวิตและทรัพย์สิน มีสุขภาพที่สมบูรณ์ ได้รับการทางการแพทย์ที่ดี ครอบครัวอบอุ่น มั่นคง และชุมชนเข้มแข็ง
๔. ทรัพยากรธรรมชาติสมบูรณ์ มีสิ่งแวดล้อมที่ดี และประชาชนมีส่วนร่วมในการจัดการ และใช้ประโยชน์อย่างรู้คุณค่า
๕. บุคลากรภาครัฐมีคุณภาพ เป็นที่เชื่อถือไว้วางใจของประชาชน และประชาชนมีความพึงพอใจต่อบริการภาครัฐ

ประเด็นยุทธศาสตร์ (Strategic Issue)

- ประเด็นยุทธศาสตร์ที่ ๑ การเพิ่มขีดความสามารถภาคเกษตร อุตสาหกรรมต่อเนื่องจากการเกษตร และผลิตภัณฑ์ชุมชน และท้องถิ่น
- ประเด็นยุทธศาสตร์ที่ ๒ การพัฒนาสู่อุตสาหกรรมการท่องเที่ยวเชิงอนุรักษ์แบบครบวงจร
- ประเด็นยุทธศาสตร์ที่ ๓ การพัฒนาคนและสังคมให้มีคุณภาพ
- ประเด็นยุทธศาสตร์ที่ ๔ การจัดการทรัพยากรธรรมชาติและสิ่งแวดล้อมที่ยั่งยืน
- ประเด็นยุทธศาสตร์ที่ ๕ เสริมสร้างความมั่นคงและการบริหารกิจการบ้านเมืองที่ดี

๔. การพัฒนาแผนยุทธศาสตร์ของกลุ่มจังหวัดภาคใต้ฝั่งอ่าวไทย จากแผนพัฒนากลุ่มจังหวัดภาคใต้ ฝั่งอ่าวไทย พ.ศ.๒๕๕๗-๒๕๖๐ ฉบับทบทวน

วิสัยทัศน์(Vision)

" เป็นศูนย์กลางการสร้างสรรค์เศรษฐกิจการเกษตรและการท่องเที่ยวระดับนานาชาติ บนฐานรากของชุมชนที่เข้มแข็ง"

นิยามวิสัยทัศน์

๑.ศูนย์กลางการสร้างสรรค์เศรษฐกิจการเกษตร

๑.๑ การพัฒนาและการบริหารจัดการพืชเศรษฐกิจ (ยางพารา/ปาล์มน้ำมัน) โดยมีเข็มมุ่งสู่ออนาคต ดังนี้

๑) การวิจัยและพัฒนาเพื่อสร้างกล้าพันธุ์พืชเศรษฐกิจคุณภาพที่สามารถรองรับการแข่งขันและการเปลี่ยนแปลงของสภาพแวดล้อมภายนอกทั้งในและต่างประเทศ มุ่งพัฒนาให้กลุ่มจังหวัดเป็นศูนย์กลาง กล้าพันธุ์ยางพาราและปาล์มน้ำมันคุณภาพที่มีศักยภาพที่ตอบสนองความต้องการในพื้นที่ปลูกของกลุ่มจังหวัด ประเทศและประชาคมอาเซียน

๒) การพัฒนา กลุ่มจังหวัดให้เป็นศูนย์กลางการเกษตรอุตสาหกรรม และอุตสาหกรรม
ต่อเนื่องจากภาคเกษตรของพืชเศรษฐกิจยางพาราและปาล์มน้ำมัน

๓) การสร้างสรรค์มูลค่าเพิ่มจากผลผลิตยางพาราและปาล์มน้ำมันด้วยเทคโนโลยีที่สามารถ
ดำเนินการได้ในพื้นที่ ผสมผสานการบูรณาการร่วมของภูมิปัญญาของกลุ่มจังหวัดโดยมุ่งสร้างให้เกิดนิเวศวิสาหกิจ
ชุมชนและอุตสาหกรรมขนาดกลางและขนาดย่อม (SME) เพื่อสร้างสรรค์พัฒนาผลผลิตยางพาราและปาล์มน้ำมันให้
เป็นตราสินค้าที่สร้างงานสร้างอาชีพและขับเคลื่อนผลิตภัณฑ์มวลรวมเฉลี่ยของกลุ่มจังหวัด

๔) การพัฒนา กลุ่มจังหวัดให้เป็นศูนย์กลางการเรียนรู้การพัฒนาพืชเศรษฐกิจในระดับ
นานาชาติ

๕) การเสริมสร้างขีดความสามารถของกลุ่มเกษตรกร เกษตรกรให้ป็นมืออาชีพเป็นนัก
จัดการยางพารา ปาล์มน้ำมันที่เข้มแข็ง มีศักยภาพในการพึ่งพาตนเองสูง

๑.๒ การพัฒนาการเกษตรที่มีศักยภาพในพื้นที่กลุ่มจังหวัด ได้แก่ ข้าว ไม้ผล ปศุสัตว์ และสัตว์น้ำ
โดยมีเข็มมุ่งสู่นาคต ดังนี้

๑) การพัฒนา กลุ่มจังหวัดภาคใต้ฝั่งอ่าวไทย ให้เป็นแหล่งผลิต แปรรูป และสร้างสรรค์
คุณค่าเพิ่มจากผลผลิตการเกษตรที่สำคัญต่อระบบเศรษฐกิจของกลุ่มจังหวัด และมีศักยภาพที่จะแข่งขันได้ในการ
ส่งออกสู่ประชาคมอาเซียนและตลาดโลก ซึ่งประกอบด้วย ข้าว ไม้ผล ปศุสัตว์ และสัตว์น้ำ

๒) การผลิตผลผลิตการเกษตรที่มีคุณภาพมาตรฐานการส่งออก และเป็นมิตรกับ
สิ่งแวดล้อม

๓) การเสริมสร้างศักยภาพกลุ่มจังหวัดให้เป็นคลังสินค้าเกษตร คลังอาหารของประเทศใน
พื้นที่ฝั่งอ่าวไทย ฝั่งอันดามัน และประชาคมอาเซียน

๔) การพัฒนาระบบการบริหารจัดการการเกษตรอย่างมืออาชีพแก่สถาบันเกษตรกร
เกษตรกรที่ทำการเกษตรเพื่อการค้าและการส่งออก พร้อมการสร้างงานวิจัยและพัฒนาองค์ความรู้และการใช้
เทคโนโลยีที่ทันสมัยในการจัดการเกษตรของกลุ่มจังหวัดสู่สากล

๕) การเสริมสร้างความเข้มแข็งของเครือข่ายเกษตรของกลุ่มจังหวัดให้เป็นหุ้นส่วนทาง
ยุทธศาสตร์ที่ยั่งยืน เชื่อมโยงกับเครือข่ายทั้งในมิติอาเซียนและนานาชาติ

๖) การสร้างแบรนด์จากผลผลิตการเกษตรให้เป็นตราสินค้าของกลุ่มจังหวัด ๆ ที่สร้างงาน
สร้างอาชีพ และสร้างรายได้ให้กับจังหวัดและกลุ่มจังหวัด และเพิ่มผลผลิตผลิตภัณฑ์มวลรวมเฉลี่ยของกลุ่มจังหวัดทั้ง ๔
จังหวัด

๒. ศูนย์กลางการท่องเที่ยวระดับนานาชาติเชิงสร้างสรรค์

โดยมีเข็มมุ่งสู่นาคต ดังนี้

๒.๑ การสร้างแบรนด์การท่องเที่ยวของกลุ่มจังหวัดให้โดดเด่น ศักยภาพแข่งขันได้ในระดับการ
ท่องเที่ยวนานาชาติ

- Green and Romantic Island ในพื้นที่เกาะเต่า เกาะพะงัน เกาะสมุย อ่าวขนอม หมู่เกาะทะเล
ใต้

- เส้นทางสายพุทธธรรมลังกาสุกะ-ศรีวิชัย (วัดเขียนบางแก้ว พัทลุง - พระบรมมหาราช
นครศรีธรรมราช - พระบรมธาตุไชยา สุราษฎร์ธานี - พระธาตุสวี ชุมพร)

- เส้นทางท่องเที่ยวนิเวศป่าเขา (โฮมสเตย์ - ไทยสปานานาชาติ เส้นทางเทือกเขาบรรทัด โอโซน
อาเซียน

๑ ลานสกา การท่องเที่ยวเชิงผจญภัยและนิเวศป่าเขาที่เขาสก - คลองพนม -

เขื่อนรัชชประภา การท่องเที่ยวเชิงเกษตรและเศรษฐกิจพอเพียง)

๒.๒ การพัฒนาสิ่งอำนวยความสะดวก การคมนาคมขนส่งและโลจิสติกส์ให้ได้มาตรฐานการ
ท่องเที่ยวระดับนานาชาติ มุ่งสร้างความเชื่อมั่น ความปลอดภัย และความอุ่นใจแก่นักท่องเที่ยว

๒.๓ การเสริมสร้างขีดความสามารถของผู้ประกอบการท่องเที่ยวให้สามารถแข่งขันได้ระดับ
ประชาคมอาเซียนและประชาคมโลก

๒.๔ การบูรณาการกิจกรรมทางการกีฬานานาชาติ ผลผลิตสำคัญของกลุ่มจังหวัด ผลผลิตชุมชนกับ
กิจกรรมการท่องเที่ยว เพื่อสร้างงานสร้างอาชีพให้กับกลุ่มจังหวัด

๒.๕ การเปิดตลาดและเจาะกลุ่มลูกค้าการท่องเที่ยวที่ใช้ประโยชน์จากประชาคมอาเซียนและ
ประชาคมโลก

๓. การสร้างสรรค์เมืองเศรษฐกิจฐานรากเข้มแข็ง โดยมีเข็มมุ่งสู่นาคต ดังนี้

๓.๑ การสร้างมูลค่าเพิ่มจากผลิตภัณฑ์ชุมชนให้สามารถแข่งขันได้ทั้งในมิติในประเทศประชาคม
อาเซียน เป็นแหล่งสร้างงานสร้างอาชีพ และสร้างรายได้แก่ชุมชน

๓.๒ การสร้างความอุดมสมบูรณ์ของทรัพยากรธรรมชาติรองรับการพัฒนาทางด้านเศรษฐกิจการ
ท่องเที่ยว การเกษตร และเป็นหลักประกันความมั่นคงทางอาหารแก่กลุ่มจังหวัด

๓.๓ การเสริมสร้างสังคมคุณภาพที่เข้มแข็ง ชุมชนวิถีพอเพียงและเตรียมความพร้อมก้าวสู่
ประชาคมอาเซียน

เป้าหมายประสงค์รวม (Objectives)

๑ พืชเศรษฐกิจยางพาราและปาล์มน้ำมันมีศักยภาพในการแข่งขันและสร้างมูลค่าเพิ่มแก่ระบบ
เศรษฐกิจ

๒ การท่องเที่ยวได้รับการพัฒนาบนฐานทรัพยากรที่หลากหลายให้มีชื่อเสียงระดับนานาชาติ

๓ สินค้าเกษตรปลอดภัยต่อการบริโภคและมีศักยภาพในการส่งออก

๔ การคมนาคมขนส่งและระบบโลจิสติกส์ของกลุ่มจังหวัดสามารถรองรับการค้า การลงทุน การ
ท่องเที่ยว การเกษตรและการพัฒนาคุณภาพชีวิต

ประเด็นยุทธศาสตร์การพัฒนากลุ่มจังหวัดภาคใต้ฝั่งอ่าวไทย

ประเด็นยุทธศาสตร์ที่ ๑ การบริหารจัดการเพื่อเพิ่มมูลค่าพืชเศรษฐกิจยางพาราและปาล์มน้ำมัน

ประเด็นยุทธศาสตร์ที่ ๒ การพัฒนาการท่องเที่ยวบนฐานทรัพยากรและเอกลักษณ์ของพื้นที่

ประเด็นยุทธศาสตร์ที่ ๓ การพัฒนาสินค้าเกษตรให้ปลอดภัยและมีศักยภาพในการส่งออก

ประเด็นยุทธศาสตร์ที่ ๔ การพัฒนาโครงสร้างพื้นฐานทางคมนาคมขนส่งและระบบโลจิสติกส์ให้รองรับ

การค้า การลงทุน การท่องเที่ยว การเกษตรและการพัฒนาคุณภาพชีวิต

ยุทธศาสตร์การพัฒนาพื้นที่

ตามพระราชบัญญัติระเบียบบริหารราชการแผ่นดิน (ฉบับที่ ๗) พ.ศ.๒๕๕๐ มาตรา ๕๓/๑ และ
มาตรา ๕๓/๒ บัญญัติให้จังหวัดและกลุ่มจังหวัดทำแผนพัฒนาจังหวัดและแผนพัฒนากลุ่มจังหวัดให้สอดคล้องกับแนว
ทางการพัฒนาเศรษฐกิจและสังคมแห่งชาติและตอบสนองความต้องการของประชาชนในท้องถิ่น สำนักงาน
คณะกรรมการพัฒนาการเศรษฐกิจและสังคมแห่งชาติ (สศช.) จึงได้จัดทำกรอบยุทธศาสตร์การพัฒนาคัดที่ยึด
กระบวนการมีส่วนร่วมของทุกภาคส่วนจากทุกจังหวัดทั้ง ๔ ภูมิภาคขึ้นเพื่อสนับสนุนจังหวัดและกลุ่มจังหวัดให้
สามารถใช้เป็นกรอบแนวทางในการจัดทำแผนพัฒนาจังหวัดและแผนพัฒนากลุ่มจังหวัด

๑.แนวคิดและหลักการ

๑.๑ ยึดแนวคิดการพัฒนาตาม "ปรัชญาของเศรษฐกิจพอเพียง" ให้เกิดการพัฒนาที่สมดุล เป็นธรรมและมีภูมิคุ้มกันต่อผลกระทบจากกระแสการเปลี่ยนแปลงทั้งจากภายนอกและภายในประเทศ ควบคู่กับแนวคิด "การพัฒนาแบบองค์รวม" ที่ยึดคน ผลประโยชน์ของประชาชน ภูมิสังคม ยุทธศาสตร์พระราชทานเข้าใจ เข้าถึง และพัฒนา ยึดหลักการมีส่วนร่วมของทุกภาคภาคี การพัฒนา และหลักธรรมาภิบาล เพื่อให้สังคมสามานฉันท์ และอยู่เย็นเป็นสุขร่วมกัน

๑.๒ หลักการมุ่งสร้างความเชื่อมโยงกับแผนระดับชาติต่าง ๆ นโยบายรัฐบาล แผนการบริหารราชการแผ่นดิน เพื่อสร้างโอกาสทางการพัฒนาสอดคล้องกับภูมิสังคมของพื้นที่โดย

- ๑) กำหนดรูปแบบการพัฒนาเชิงพื้นที่ของประเทศ และภาครวมถึงชุมชน
- ๒) กำหนดบทบาทและยุทธศาสตร์การพัฒนาภาคให้สอดคล้องกับศักยภาพและโอกาสของพื้นที่

๒.ทิศทางพัฒนาเชิงพื้นที่

ภายใต้กระแสโลกาภิวัตน์ที่มีการเปลี่ยนแปลงตลอดเวลา สภาพแวดล้อมภายนอกเป็นปัจจัยสำคัญต่อการพัฒนาประเทศเป็นผลให้จำเป็นต้องเตรียมการรองรับการเปลี่ยนแปลงดังกล่าวให้เหมาะสมการพัฒนาที่สมดุล ดังนั้น จึงกำหนดทิศทางพัฒนาพื้นที่ของประเทศ ดังนี้

๒.๑ พัฒนาพื้นที่ในภูมิภาคต่างๆ ของประเทศให้เชื่อมโยงกับภูมิภาคเอเชียตะวันออกเฉียงใต้เพื่อเป็นฐานการพัฒนาด้านอุตสาหกรรม การเกษตรและการแปรรูปการเกษตร และการท่องเที่ยวของภูมิภาค โดยเฉพาะ

๒.๑.๑ พัฒนาพื้นที่เชื่อมโยงทางเศรษฐกิจตามแนวตะวันออก-ตะวันตก (East West Economic Corridor) เช่น พื้นที่เขตเศรษฐกิจแม่สอด-สุโขทัย - พิษณุโลก - ชอนแก่น - มุกดาหาร - แนวสะพานเศรษฐกิจพังงา - กระบี่-สุราษฎร์ธานี - นครศรีธรรมราช และแนวสะพานเศรษฐกิจสตูล-สงขลา

๒.๑.๒ การพัฒนาพื้นที่เชื่อมโยงทางเศรษฐกิจตามแนวเหนือ-ใต้ (North South Economic Corridor) ได้แก่ แนวเศรษฐกิจเชียงราย-พิษณุโลก - นครสวรรค์ - จังหวัดปริมณฑล แนวเศรษฐกิจหนองคาย - อุดรธานี - ชอนแก่น - นครราชสีมา - จังหวัดปริมณฑล พื้นที่แหลมฉบัง - ชลบุรี - ฉะเชิงเทรา - สระแก้ว - บุรีรัมย์ - มุกดาหาร

๒.๒ การพัฒนาบริการพื้นฐานของชุมชนเพื่อรองรับการพัฒนาเศรษฐกิจเชื่อมโยงระหว่างประเทศโดยเน้นพื้นที่ชุมชนตามแนวเขตเศรษฐกิจเหนือ-ใต้ และตะวันออก - ตะวันตก โดยเฉพาะชุมชนเศรษฐกิจชายแดน

๒.๓ พัฒนาระบบโลจิสติกส์และโครงข่ายคมนาคมขนส่งเพื่อสนับสนุนการเพิ่มขีดความสามารถในการแข่งขันเชิงพื้นที่ เช่น การพัฒนาระบบราง เพิ่มประสิทธิภาพการขนส่งทางน้ำ และเพิ่มประสิทธิภาพการเชื่อมโยงโครงข่ายการคมนาคมบริเวณจุดตัด เช่นพิษณุโลก และชอนแก่น

๒.๔ สร้างความมั่นคงของฐานทรัพยากรธรรมชาติและสิ่งแวดล้อม เพื่อรักษาสมดุลของระบบนิเวศให้ยั่งยืน ได้แก่ พัฒนาแหล่งน้ำให้เพียงพอต่อการเกษตร พัฒนาสิ่งแวดล้อมเมืองและแหล่งอุตสาหกรรม และการจัดให้มีการจัดการใช้ประโยชน์ที่ดินอย่างมีประสิทธิภาพ

ยุทธศาสตร์การพัฒนาภาคใต้

๑. การเสริมสร้างความเข้มแข็งภาคการผลิตหลักให้เจริญเติบโตอย่างต่อเนื่องและยั่งยืนโดยพัฒนาการเกษตรและอุตสาหกรรมแปรรูป พัฒนาประสิทธิภาพและผลิตรายการผลิตสินค้าด้านอาหาร พัฒนาการท่องเที่ยว

๒. ขยายฐานเศรษฐกิจเพื่อเพิ่มความหลากหลายของแหล่งสร้างรายได้และการจ้างงานให้แก่ภาคโดยพัฒนาความร่วมมือกับประเทศเพื่อนบ้านภายใต้กรอบโครงการ JDS และกรอบโครงการ IMT-GT พัฒนาการรองรับการขยายการลงทุนอุตสาหกรรมที่มีศักยภาพของประเทศ และพัฒนาการคมนาคมขนส่งทางทะเล

๓. พัฒนาคณะและสังคมให้มีคุณภาพและมีภูมิคุ้มกันที่ดีเพื่อเสริมสมรรถนะการพัฒนาโดยการพัฒนาความรู้ คุณธรรม และสุขภาพ การสร้างความมั่นคงในการดำรงชีวิตของคนจน คนด้อยโอกาสให้สามารถพึ่งตนเองได้ การพัฒนาศักยภาพเพื่อเพิ่มผลิตรายการผลิตและเพิ่มโอกาสด้านอาชีพและรายได้ และการอำนวยความสะดวกเป็นธรรมและสร้างภูมิคุ้มกันแก่คนกลุ่มเสี่ยงเพื่อแก้ไขปัญหาความไม่สงบในจังหวัดชายแดนภาคใต้

๔. เสริมสร้างความเข้มแข็งทางเศรษฐกิจและสังคมระดับชุมชน โดยสร้างกระบวนการเรียนรู้ เพื่อสร้างความเข้มแข็งของชุมชนสู่การพึ่งตนเอง พัฒนาเศรษฐกิจชุมชนโดยการเพิ่มโอกาสมีรายได้จากทรัพยากรในท้องถิ่น และส่งเสริมการใช้กระบวนการชุมชนเข้มแข็ง เพื่อสร้างสันติสุขโดยเฉพาะการใช้กระบวนการชุมชนเข้มแข็งแก้ไขปัญหาเสพติด

๕. พัฒนาและบริหารจัดการทรัพยากรธรรมชาติและสิ่งแวดล้อมเพื่อรักษาสมดุลเชิงนิเวศน์อย่างยั่งยืน โดยฟื้นฟูและอนุรักษ์ทรัพยากรธรรมชาติเพื่อรักษาความสมดุลเชิงนิเวศน์ สร้างความอุดมสมบูรณ์ทรัพยากรธรรมชาติให้เป็นฐานการผลิตอย่างยั่งยืน และควบคุมคุณภาพสิ่งแวดล้อมเพื่อลดผลกระทบต่อด้านคุณภาพชีวิต

ทิศทางการพัฒนากลุ่มจังหวัด

๑. กลุ่มจังหวัดภาคใต้ฝั่งอ่าวไทยประกอบด้วย ชุมพร สุราษฎร์ธานี นครศรีธรรมราชและพัทลุง เน้นการพัฒนาฐานอุตสาหกรรมแปรรูปผลผลิตจากน้ำมันปาล์ม พัฒนาการปลูกข้าวและการเลี้ยงปศุสัตว์พัฒนาการเกษตรยั่งยืนเพื่อผลิตสินค้าเกษตรเชิงคุณภาพ พัฒนาแหล่งท่องเที่ยวเชิงอนุรักษ์บริเวณชายฝั่งทะเลและการเตรียมความพร้อมพื้นที่ที่มีศักยภาพรองรับการพัฒนาอุตสาหกรรมใหม่ ๆ

๒. กลุ่มจังหวัดภาคใต้ฝั่งอันดามันประกอบด้วย ระนอง พังงา ภูเก็ต กระบี่ และตรัง เน้นการรักษาความมั่นคงเสถียรของศูนย์กลางการท่องเที่ยวทางทะเล เพิ่มความหลากหลายของกิจกรรมการท่องเที่ยวและการบริการพัฒนาแหล่งท่องเที่ยวชายฝั่งทะเลและบนบก และพัฒนาบุคลากรรองรับการท่องเที่ยว

๓. กลุ่มจังหวัดภาคใต้ชายแดนประกอบด้วย สงขลา สตูล ปัตตานี ยะลา และนราธิวาส เน้นการคุ้มครองความปลอดภัย การอำนวยความสะดวกเพื่อเสริมสร้างความเชื่อมั่นในอำนาจรัฐ และสร้างภูมิคุ้มกันแก่คนกลุ่มเสี่ยงโดยเฉพาะการช่วยเหลือเยียวยาผู้ได้รับผลกระทบ การเสริมสร้างความมั่นคงด้านอาชีพและรายได้แก่ผู้มีรายได้น้อย การพัฒนาคุณภาพคนเพื่อสร้างโอกาสการมีงานทำและยกระดับคุณภาพชีวิตการเสริมสร้างความเข้มแข็งทางเศรษฐกิจและพัฒนาความร่วมมือกับต่างประเทศและบริหารจัดการเขตพัฒนาพิเศษเฉพาะกิจจังหวัดชายแดนภาคใต้

โครงการที่สำคัญ (Flagship Project)

๑. โครงการพัฒนาสงขลาเป็นศูนย์กลางการผลิตการแปรรูปและค้าขายพาราของประเทศ

๒. โครงการพัฒนาสุราษฎร์ธานีเป็นศูนย์กลางการผลิตและแปรรูปปาล์มน้ำมันแบบครบวงจร

๓. โครงการพัฒนากลุ่มน้ำปากพนังและลุ่มน้ำทะเลสาบสงขลาเป็นอู่ข้าวอู่น้ำ

๔. โครงการพัฒนาธุรกิจบริการกลุ่ม Mice และ Marina เกาะภูเก็ต

- ๕.โครงการพัฒนาอุตสาหกรรมอาหารฮาลาลในจังหวัดชายแดนภาคใต้
- ๖.โครงการแก้ไขปัญหาความยากจนเชิงบูรณาการในจังหวัดชายแดนภาคใต้
- ๗.โครงการพัฒนาแรงงานในจังหวัดชายแดนภาคใต้เพื่อไปทำงานในต่างประเทศ
- ๘.โครงการพัฒนาข้าวสังข์หยดเป็นสินค้าเชิงคุณภาพ
- ๙.โครงการผลิตสินค้าอาหารฮาลาลระดับชุมชนในจังหวัดชายแดนภาคใต้แบบครบวงจร
- ๑๐.โครงการอ่าวปัตตานี (ฟื้นฟูความอุดมสมบูรณ์ของชายฝั่งทะเล)
- ๑๑.โครงการฟื้นฟูการทำนาในพื้นที่นาร้างในจังหวัดชายแดนภาคใต้

นโยบายรัฐบาล ๑๑ ด้าน

๑.การปกป้องและเชิดชูสถาบันพระมหากษัตริย์

โดยจะใช้มาตรการทางกฎหมายมาตรการทางสังคมจิตวิทยา และมาตรการทางระบบสื่อสารและเทคโนโลยีสารสนเทศในการดำเนินการกับผู้คานงอก ป่ามใจหรือประสงค์ร้าย มุ่งสันคลอนสถาบันหลักของชาติ โดยไม่คำนึงถึงความรู้สึกและความผูกพันภักดีของคนอีกเป็นจำนวนมาก ตลอดจนเผยแพร่ความรู้ความเข้าใจที่ถูกต้องและเป็นจริงเกี่ยวกับสถาบันพระมหากษัตริย์และพระราชกรณียกิจเพื่อประชาชนทั้งจะสนับสนุนโครงการทั้งหลายอันเนื่องมาจากพระราชดำริ ตลอดจนเร่งขยายผลตามโครงการและแบบอย่างที่ดีทรงวางรากฐานไว้ให้แพร่หลายและเกิดประโยชน์ในวงกว้าง

๒.การรักษาความมั่นคงของรัฐและการต่างประเทศ

๒.๑ ในระยะเร่งด่วน รัฐบาลได้ ให้ความสำคัญต่อการเตรียมพร้อมสู่ประชาคมการเมืองและความมั่นคงอาเซียนในกิจการ ๕ ด้าน ประกอบด้วย

- การบริหารจัดการชายแดน
- การสร้างความมั่นคงทางทะเล
- การแก้ไขปัญหาอาชญากรรมข้ามชาติ
- การสร้างความไว้วางใจกับประเทศเพื่อนบ้าน

- การเสริมสร้างในการปฏิบัติการทางการทหารร่วมกันของอาเซียน โดยเน้นความร่วมมือเพื่อป้องกันแก้ไขข้อพิพาทต่างๆ รวมถึงการแก้ไขปัญหาเส้นเขตแดนโดยใช้กลไกระดับทวิภาคีและพหุภาคี

- การเสริมสร้างในการปฏิบัติการทางการทหารร่วมกันของอาเซียน โดยเน้นความร่วมมือ

เพื่อป้องกันแก้ไขข้อพิพาทต่าง ๆ รวมถึงการแก้ไขปัญหาเส้นเขตแดนโดยใช้กลไกระดับทวิภาคีและพหุภาคี

- ๒.๒ เร่งแก้ไขปัญหาการใช้ความรุนแรงในจังหวัดชายแดนภาคใต้ โดยนำยุทธศาสตร์ เข้าใจ เข้าถึง

และพัฒนามาใช้ตามแนวทางกัลยาณมิตรแบบสันติวิธี พร้อมส่งเสริมการพูดคุยสันติสุขกับผู้มีความคิดเห็นต่างจากรัฐ และสร้างความเชื่อมั่นในกระบวนการยุติธรรมและหลักสิทธิมนุษยชนโดยไม่เลือกปฏิบัติ ควบคู่กับการพัฒนาเศรษฐกิจและสังคมที่สอดคล้องกับความต้องการของประชาชนในพื้นที่ที่จะเพิ่มระดับปฏิสัมพันธ์กับต่างประเทศ และองค์การระหว่างประเทศที่อาจช่วยคลี่คลายปัญหาได้

๒.๓ พัฒนาและเสริมสร้างของกองทัพและระบบป้องกันประเทศให้ทันสมัย มีความพร้อมในการรักษาอธิปไตย และผลประโยชน์ของชาติ ปลอดภัยจากการคุกคามทุกรูปแบบ ส่งเสริมและพัฒนาวิทยาศาสตร์และเทคโนโลยี เพื่อนำไปสู่การพึ่งพาตนเองในการผลิตอาวุธยุทโธปกรณ์ รวมถึงการบูรณาการความร่วมมือระหว่างภาครัฐกับภาคเอกชนในอุตสาหกรรมป้องกันประเทศได้

๒.๔ เสริมสร้างความสัมพันธ์อันดีกับนานาประเทศบนหลักการที่ว่านโยบายการต่างประเทศเป็นส่วนประกอบสำคัญของนโยบายองค์รวมทั้งหมดในการบริหารราชการแผ่นดิน ไม่ว่าจะในด้านการเมืองเศรษฐกิจหรือ

สังคม โดยจะนำกลไกทางทางการทูตแบบบูรณาการมาใช้ให้เกิดประโยชน์สูงสุดแก่ประชาชนทั้งทางตรงและทางอ้อม

๓. การลดความเหลื่อมล้ำทางสังคม และการสร้างโอกาสเข้าถึงบริการของรัฐ

๓.๑ ในระยะเฉพาะหน้า จะเร่งสร้างโอกาส อาชีพ และการมีรายได้ที่มั่นคงแก่ผู้ที่เข้าสู่ตลาดแรงงานโดยให้แรงงานทั้งระบบมีโอกาสเข้าถึงการเรียนรู้และการพัฒนาทักษะฝีมือแรงงานในทุกระดับอย่างมีมาตรฐาน

๓.๒ ป้องกันและแก้ไขปัญหาการค้ามนุษย์ รวมถึงปัญหาผู้หลบหนีเข้าเมือง การทารุณกรรมต่อแรงงานข้ามชาติ การท่องเที่ยวที่เน้นบริการทางเพศและเด็ก และปัญหาคนขอทานด้วยการปรับปรุงกฎหมาย ข้อบังคับที่จำเป็นและเพิ่มความเข้มงวดในการระงับตรวจสอบ

๓.๓ ในระยะต่อไป จะพัฒนาระบบการคุ้มครองทางสังคม ระบบการออมและระบบสวัสดิการ ชุมชนให้มีประสิทธิภาพและมีความยั่งยืนมากขึ้น รวมทั้งการดูแลให้มีระบบการกักขังที่เป็นธรรมและการสงเคราะห์ผู้ยากไร้ไร้โอกาส พัฒนาศักยภาพ ค้ำครองและพิทักษ์สิทธิจัดสวัสดิการช่วยเหลือและพัฒนาคุณภาพชีวิตของผู้ด้อยโอกาส ผู้พิการ ผู้สูงอายุ สตรีและเด็ก

๓.๔ เตรียมความพร้อมเข้าสู่สังคมผู้สูงอายุเพื่อส่งเสริมคุณภาพชีวิตและการมีเงินหรือกิจกรรมที่เหมาะสมเพื่อสร้างสรรคและไม่ก่อภาระต่อสังคมในอนาคต โดยจัดเตรียมระบบการดูแลในบ้านสถานพักฟื้นและโรงพยาบาล ที่เป็นความร่วมมือของภาครัฐ ภาคเอกชน ชุมชน และครอบครัว รวมทั้งพัฒนาระบบการเงิน การคลัง สำหรับการดูแลผู้สูงอายุ

๓.๕ เตรียมความพร้อมเข้าสู่สังคมที่มีความหลากหลาย

๓.๖ จัดระเบียบสังคม สร้างมาตรฐานด้านคุณธรรม จริยธรรม และธรรมาภิบาลให้แก่เจ้าหน้าที่ของรัฐและประชาชนทั่วไป โดยใช้ค่านิยมหลัก ๑๒ ประการ ตามนโยบายของคณะรักษาความสงบแห่งชาติที่ได้ประกาศไว้แล้ว

๓.๗ แก้ไขปัญหาการไร้ที่ดินทำกินของเกษตรกรและการรุกป่าสงวน โดยการกระจายสิทธิการถือครองให้แก่ผู้ที่อยู่ในพื้นที่ที่ไม่รุกป่า และออกมาตรการป้องกันการเปลี่ยนมือไปอยู่ในครอบครองของผู้ที่มีใช้เกษตรกร ใช้เทคโนโลยีดาวเทียมสำรวจและวิธีการแผนที่ทันสมัย แก้ไขปัญหาเขตที่ดินทับซ้อนและแนวเขตพื้นที่ป่าที่ไม่ชัดเจน

๔. การศึกษาและเรียนรู้ การทะนุบำรุงศาสนา ศิลปะและวัฒนธรรม

๔.๑ จัดให้มีการปฏิรูปการศึกษาและการเรียนรู้ โดยให้ความสำคัญทั้งการศึกษาในระบบและการศึกษาทางเลือกไปพร้อมกัน เพื่อสร้างคุณภาพของคนไทยให้สามารถเรียนรู้ พัฒนานตนเองได้ตามศักยภาพ เพื่อลดความเหลื่อมล้ำ และพัฒนากำลังคนให้เป็นที่ต้องการเหมาะสมกับพื้นที่ ทั้งในด้านการเกษตร อุตสาหกรรม และธุรกิจบริการ

๔.๒ ในระยะเฉพาะหน้า จะปรับเปลี่ยนการจัดสรรงบประมาณสนับสนุนการศึกษาให้สอดคล้องกับ ความจำเป็นของผู้เรียนและลักษณะพื้นที่ของสถานศึกษา จัดระบบการสนับสนุนให้เยาวชนและประชาชนทั่วไป สิทธิเลือกรับบริการการศึกษาทั้งในระบบโรงเรียนและนอกโรงเรียน โดยอาจจะพิจารณาจัดให้มีคู่มือการศึกษาเป็นแนวทางหนึ่ง

๔.๓ ให้องค์กรภาคประชาสังคม ภาคเอกชน องค์กรปกครองส่วนท้องถิ่น และประชาชนทั่วไปมี โอกาสร่วมจัดการศึกษาที่มีคุณภาพและทั่วถึง และร่วมในการปฏิรูปการศึกษาและการเรียนรู้

๔.๔ พัฒนาระบบการผลิตและพัฒนาครูที่มีคุณภาพและมีจิตวิญญาณของความเป็นครูเน้นการสอน ให้มีวุฒิตรงตามวิชาที่สอน นำเทคโนโลยีสารสนเทศและเครื่องมือที่เหมาะสมมาใช้ในการเรียนการสอนเพื่อเป็น เครื่องมือช่วยครูหรือเพื่อการเรียนรู้ด้วยตัวเอง

๔.๕ ทะนุบำรุงและอุปถัมภ์พระพุทธศาสนาและศาสนาอื่น ๆ สนับสนุนให้องค์กรทางศาสนามี บทบาทสำคัญในการปลูกฝังคุณธรรม จริยธรรม ตลอดจนพัฒนาคุณภาพชีวิต สร้างสันติสุขและความปรองดอง สมานฉันท์ในสังคมไทยอย่างยั่งยืน

๕.การยกระดับคุณภาพบริการด้านสาธารณสุขและสุขภาพของประชาชน

๕.๑ วางรากฐานให้ระบบหลักประกันสุขภาพให้มีความครอบคลุมประชากรในทุกภาคส่วนอย่างมี คุณภาพโดยไม่มีความเหลื่อมล้ำของคุณภาพบริการในแต่ละระบบ และบูรณาการข้อมูลระหว่างทุกระบบ หลักประกันสุขภาพ

๕.๒ พัฒนาระบบบริหารสุขภาพ โดยเน้นการป้องกันโรคมามากกว่ารอให้ป่วยแล้วจึงมารักษาสร้าง กลไกจัดการสุขภาพในระดับเขตแทนการกระจุกตัวอยู่ที่ส่วนกลาง ปรับระบบการจ้างงานการกระจายบุคลากรและ ทรัพยากรสาธารณสุขให้เหมาะสมกับท้องถิ่น

๕.๓ ประสานการทำงานระหว่างภาคส่วนต่าง ๆ ในสังคม เพื่อป้องกันและแก้ปัญหาการตั้งครรภ์ใน วัยรุ่น และปัญหาด้านการแพทย์และจริยธรรมของการอุ้มบุญ การปลูกถ่ายอวัยวะและสเต็มเซลล์ โดยจัดให้มี มาตรการและกฎหมายที่รัดกุม

๖.การเพิ่มศักยภาพทางเศรษฐกิจของประเทศ

รัฐบาลจะดำเนินนโยบายเศรษฐกิจเป็น ๓ ระยะ คือ ระยะเร่งด่วนที่ต้องดำเนินการทันที ระยะ ต่อไปที่ต้องแก้ไขปัญหาค้างคาอยู่ และระยะยาวที่ต้องวางรากฐานเพื่อความเจริญเติบโตอย่างต่อเนื่องดังนี้

๖.๑ ในระยะเร่งด่วน เร่งจ่ายงบลงทุนของปีงบประมาณ พ.ศ.๒๕๕๗ ที่ยังค้างอยู่ก่อนที่จะพ้น กำหนดภายในสิ้นปีนี้

๖.๒ สานต่อนโยบายงบประมาณกระตุ้นเศรษฐกิจตามที่คณะรักษาความสงบแห่งชาติที่ได้จัดทำไว้ โดยนำหลักการสำคัญของการจัดหางบประมาณรายจ่ายประจำปีงบประมาณ พ.ศ.๒๕๕๙ ที่ให้ความสำคัญใน การบูรณาการงบประมาณ และความพร้อมในการดำเนินงานร่วมนำแหล่งเงินอื่นมาประกอบการพิจารณาด้วย ทบทวนภารกิจที่มีลักษณะไม่ยั่งยืนหรือสร้างภาระหนี้สาธารณะของประเทศเกินความจำเป็นและแสดงรายการลงทุน ในระดับจังหวัดเพื่อความโปร่งใส เป็นธรรมและไม่เลือกปฏิบัติ

๖.๓ กระตุ้นการลงทุนด้วยการเร่งพิจารณาโครงการลงทุนที่มีประสิทธิภาพ ซึ่งนักลงทุนยื่นขออนุมัติ ส่งเสริมการลงทุนไว้แล้วให้เสร็จสิ้นโดยเร็ว และนำโครงการลงทุนในโครงสร้างพื้นฐานประเภทที่มีผลตอบแทนดี

๖.๔ ดูแลเกษตรกรให้มีรายได้ที่เหมาะสมด้วยวิธีการต่าง ๆ เช่น ลดต้นทุนการผลิต การช่วยเหลือใน เรื่องปัจจัยการผลิตอย่างทั่วถึง

๖.๕ ลดอุปสรรคในการส่งออกเพื่อให้เกิดความคล่องตัว เช่น ปรับปรุงวิธีการตรวจรับรอง มาตรฐานสินค้าและมาตรฐานการผลิตระดับไร่นา เป็นต้น

๖.๖ ชักจูงให้นักท่องเที่ยวต่างชาติเข้ามาเที่ยวในประเทศไทย โดยพิจารณามาตรการลดผลกระทบจากการประกาศใช้กฎอัยการศึกในบางพื้นที่ที่มีต่อการท่องเที่ยวในโอกาสแรกที่จะทำได้

๖.๗ .ในระยะยาวต่อไป ประสานนโยบายการเงินและการคลังให้สอดคล้องกันเพื่อสนับสนุนการฟื้นตัวของเศรษฐกิจพร้อมกับการรักษาเสถียรภาพของราคาอย่างเหมาะสม

๖.๘ แก้ปัญหาน้ำท่วมในฤดูฝนและปัญหาขาดแคลนน้ำในบางพื้นที่และบางฤดูกาล โดยระดมความคิดเห็นเพื่อหาทางออกไม่ให้เกิดน้ำท่วมรุนแรงดังเช่นปี ๒๕๕๔ ส่วนภาวะภัยแล้งนั้นรัฐบาลจะเร่งดำเนินการสร้างแหล่งน้ำขนาดเล็กให้กระจายครอบคลุม ซึ่งจะสามารถทำได้ในเวลาประมาณ ๑ ปี

๖.๙ ปฏิรูปโครงสร้างราคาเชื้อเพลิงประเภทต่าง ๆ ให้สอดคล้องกับต้นทุนและให้มีภาวะภาษีที่เหมาะสมระหว่างน้ำมันต่างชาติและผู้ใช้น้ำมันต่างประเภท รวมถึงการดำเนินการให้มีการสำรวจและผลิตก๊าซธรรมชาติและน้ำมันดิบบริบใหม่ทั้งในทะเลและบนบก และดำเนินการให้มีการสร้างโรงไฟฟ้าเพิ่มขึ้นโดยหน่วยงานของรัฐและเอกชน ด้วยวิธีการเปิดเผย โปร่งใส และเป็นมิตรต่อสถานะแวดล้อม พร้อมทั้งร่วมมือกับประเทศเพื่อนบ้านในการพัฒนาพลังงาน

๖.๑๐ ปรับปรุงวิธีการจัดเก็บภาษีให้จัดเก็บอย่างครบถ้วน โดยปรับปรุงโครงสร้างภาษีให้คงภาษีเงินได้ ไว้ในระดับปัจจุบัน ทั้งบุคคลธรรมดาและนิติบุคคล แต่ปรับปรุงโครงสร้างอัตราภาษีทางด้านการค้าและขยายรากฐานการจัดเก็บภาษีประเภทใหม่ ซึ่งจะจัดเก็บจากทรัพย์สิน เช่น ภาษีมรดก ภาษีจากที่ดินและสิ่งปลูกสร้าง โดยให้มีผลกระทบต่อผู้มีรายได้น้อยให้น้อยที่สุด รวมทั้งปรับปรุงการลดหย่อนภาษีเงินได้ให้เกิดประโยชน์แก่ผู้มีรายได้น้อย และยกเลิกการยกเว้นภาษีประเภทที่เอื้อประโยชน์เฉพาะผู้มีฐานะการเงินดี เพื่อให้เกิดความเป็นธรรมมากขึ้น

๖.๑๑ บริหารจัดการหนี้ภาครัฐที่เกิดขึ้นในช่วงรัฐบาลที่ผ่านมา ซึ่งจำนวนสูงมากกว่า ๗๐๐,๐๐๐ ล้านบาท และเป็นภาระงบประมาณใน ๕ ปีข้างหน้า อันจะทำให้เหลืองบประมาณเพื่อการลงทุนพัฒนาประเทศน้อยลง โดยประมวลหนี้เหล่านี้ให้ครบถ้วน หาแหล่งเงินระยะยาวมาสะสมหนี้ทั้งหมด และยืดระยะเวลาชำระคืนให้นานที่สุดเพื่อลดภาระของงบประมาณในอนาคต

๖.๑๒ ในระยะยาว พัฒนาโครงสร้างพื้นฐาน

- ด้านการขนส่งและคมนาคมทางบก โดยเริ่มโครงการรถไฟฟ้าขนส่งมวลชนใน กทม. และรถไฟฟ้าเชื่อม กทม.กับเมืองบริวารเพิ่มเติมเพื่อลดเวลาในการเดินทางของประชาชน เพื่อตั้งฐานให้รัฐบาลต่อไปทำได้ทันที

- ด้านคมนาคมทางอากาศ โดยปรับปรุงท่าอากาศยานสุวรรณภูมิระยะที่ ๒ ท่าอากาศยานดอนเมือง และท่าอากาศยานในภูมิภาค เพื่อให้สามารถรองรับปริมาณการจราจรทางอากาศได้อย่างมีประสิทธิภาพ

- ด้านการคมนาคมทางน้ำ โดยพัฒนาการขนส่งสินค้าทางลำน้ำชายฝั่งทะเล เพื่อลดต้นทุนระบบโลจิสติกส์ของประเทศ เริ่มจากการพัฒนาท่าเรือแหลมฉบัง ท่าเรือชายฝั่งอ่าวไทยและอันดามันตลอดจนผลักดันให้ท่าเรือในลำน้ำเจ้าพระยาและป่าสักมีการใช้ประโยชน์ในการขนส่งสินค้าภายในประเทศและเชื่อมโยงกับท่าเรือแหลมฉบัง รวมทั้งการขุดลอกร่องน้ำลึก

๖.๑๓ ปรับโครงสร้างการบริหารจัดการในสาขาขนส่งที่มีการแยกบทบาทและภารกิจของหน่วยงานในระดับนโยบายหน่วยงานกำกับดูแล และหน่วยปฏิบัติที่ชัดเจน และจัดตั้งหน่วยงานกำกับดูแลระบบราง เพื่อทำหน้าที่กำหนดมาตรฐานการให้บริการและความปลอดภัย โครงสร้างอัตราค่าบริการที่เป็นธรรม การลงทุนการ

บำรุงรักษาและการบริหารจัดการ ซึ่งจะช่วยสนับสนุนการพัฒนาระบบรางให้เป็นโครงข่ายหลักของการบำรุงรักษา และการบริหารจัดการ ซึ่งจะช่วยสนับสนุนการพัฒนาระบบรางให้เป็นโครงข่ายหลักของประเทศ

๖.๑๔ พัฒนาและปรับปรุงระบบบริหารจัดการของรัฐวิสาหกิจให้มีประสิทธิภาพ กำหนดเป้าหมาย และมาตรการที่จะแก้ไขปัญหาและฟื้นฟูกิจการ ตลอดจนพิจารณาความจำเป็นในการคงบทบาทการเป็นรัฐวิสาหกิจ แต่ละแห่งให้สอดคล้องกับสถานการณ์ปัจจุบัน

๖.๑๕ ในด้านเกษตรกรรม ดำเนินการใน ๒ เรื่องใหญ่ คือ การปรับโครงสร้างการผลิตสินค้า เกษตรให้สอดคล้องกับความต้องการด้วยวิธีต่าง ๆ

๖.๑๖ ในด้านอุตสาหกรรม ส่งเสริมการพัฒนาอุตสาหกรรมที่สอดคล้องกับศักยภาพพื้นฐานของ ประเทศ อาทิ ส่งเสริมและพัฒนาอุตสาหกรรมเกษตรแปรรูป ส่งเสริมอุตสาหกรรมที่ใช้เทคโนโลยีขั้นสูงส่งเสริม อุตสาหกรรมที่ใช้การออกแบบและสร้างสรรค์ เป็นต้น

๖.๑๗ เพิ่มขีดความสามารถของผู้ประกอบการวิสาหกิจขนาดกลางและขนาดย่อมให้เข้มแข็ง สามารถแข่งขันได้อย่างมีประสิทธิภาพ

๖.๑๘ ส่งเสริมภาคเศรษฐกิจดิจิทัลและวางรากฐานของเศรษฐกิจดิจิทัลให้เริ่มขับเคลื่อนได้อย่าง จริงจัง ซึ่งจะทำให้ทุกภาคเศรษฐกิจก้าวหน้าไปได้ทันโลกและสามารถแข่งขันในโลกสมัยใหม่ได้

๗. การส่งเสริมบทบาทและการใช้โอกาสในประชาคมอาเซียน

๗.๑ เร่งพัฒนาความเชื่อมโยงด้านการขนส่งภายในอนุภูมิภาคและภูมิภาคอาเซียน โดยเร่งขับเคลื่อน ตามแผนงานการพัฒนาความร่วมมือทางเศรษฐกิจในอนุภูมิภาคแม่น้ำโขง ๖ ประเทศ (GMS) แผนความร่วมมือทาง เศรษฐกิจอีระวัตติ-เจ้าพระยา-แม่โขง (ACMECS) แผนความร่วมมือแห่งอ่าวเบงกอลสำหรับความร่วมมือหลากหลาย สาขาวิชาการและเศรษฐกิจ (BIMSTEC) และแผนแม่บทความเชื่อมโยงในอาเซียน

๗.๒ พัฒนาเขตเศรษฐกิจพิเศษ โดยเริ่มจากการพัฒนาด้านการค้าชายแดนและโครงการ การคมนาคมขนส่งบริเวณประตูการค้าหลักของประเทศเพื่อรองรับการเชื่อมโยงกระบวนการผลิตและการลงทุนข้ามแดน พัฒนาระบบ NATIONAL SINGLE WINDOW (NSW) โดยระยะแรกให้ความสำคัญกับด่านชายแดนที่สำคัญ ๖ ด่าน ได้แก่ ปาดังซาร์ สะเตา อรัฐประเทศ แม่สอด บ้านคลองลึก และบ้านคลองใหญ่

๘. การพัฒนาและส่งเสริมการใช้ประโยชน์จากวิทยาศาสตร์ เทคโนโลยี การวิจัย และพัฒนาและ นวัตกรรม

๘.๑ สนับสนุนการเพิ่มค่าใช้จ่ายในการวิจัยและพัฒนาของประเทศเพื่อมุ่งเป้าหมายให้ไม่ต่ำกว่า ๑ % ของรายได้ประชาชาติ และมีสัดส่วนรัฐต่อเอกชน ๓๐:๗๐ ตามแผนพัฒนาเศรษฐกิจและสังคมแห่งชาติเพื่อให้ ประเทศมีความสามารถในการแข่งขัน

๘.๒ ส่งเสริมให้โครงการลงทุนขนาดใหญ่ของประเทศ เช่น ด้านพลังงานสะอาด ระบบรางยานยนต์ ไฟฟ้า การจัดการน้ำและขยะ ใช้ประโยชน์จากผลการศึกษารววิจัย และพัฒนานวัตกรรมของไทยตามความเหมาะสม ในกรณีที่ต้องซื้อวัสดุอุปกรณ์หรือเทคโนโลยีจากต่างประเทศ จะให้มีเงื่อนไขการถ่ายทอดเทคโนโลยีเพื่อให้ สามารถพึ่งตนเองได้ในอนาคตด้วย

๙.การรักษาความมั่นคงของฐานทรัพยากร และการสร้างสมดุลระหว่างการอนุรักษ์ กับการใช้ประโยชน์อย่างยั่งยืน

๙.๑ ในระยะเฉพาะหน้า เร่งปกป้องและฟื้นฟูที่อนุรักษ์ ทรัพยากรป่าไม้และสัตว์ป่า โดยให้ความสำคัญในการแก้ไขปัญหาการบุกรุกที่ดินของรัฐ พร้อมส่งเสริมการปลูกไม้มีค่าทางเศรษฐกิจในพื้นที่เอกชน เพื่อลดแรงกดดันในการตัดไม้จากป่าธรรมชาติ

๙.๒ ในระยะต่อไป พัฒนาระบบบริหารจัดการที่ดินและแก้ไขการบุกรุกที่ดินของรัฐ โดยยึดแนวพระราชดำริที่ให้ประชาชนสามารถอยู่ร่วมกับป่าได้ เช่น การกำหนดเขตป่าชุมชนให้ชัดเจน

๙.๓ บริหารจัดการทรัพยากรน้ำของประเทศให้เป็นเอกภาพในทุกมิติทั้งเชิงปริมาณและคุณภาพจัดให้มีแผนบริหารน้ำของประเทศ เพื่อให้การจัดทำเป็นงานไม่เกิดความซ้ำซ้อนมีความเชื่อมโยงกันอย่างเป็นระบบ

๙.๔ เร่งรัดการควบคุมมลพิษทางอากาศ ชยะ และน้ำเสีย ที่เกิดจากการผลิตและบริโภค ในพื้นที่ใดที่สามารถจัดการขยะมูลฝอยด้วยการแปรรูปเป็นพลังงานก็จะสนับสนุนให้ดำเนินการส่วนขยะอุตสาหกรรมนั้นจะวางระเบียบมาตรการเป็นพิเศษ โดยกำหนดให้ทั้งในบ่อขยะอุตสาหกรรมที่สร้างขึ้นแบบมีมาตรฐาน และพัฒนาระบบตรวจสอบไม่ให้มีการลักลอบทิ้งขยะติดเชื้อ และใช้มาตรการทางกฎหมายและการบังคับใช้กฎหมายอย่างเด็ดขาด

๑๐.การส่งเสริมการบริหารราชการแผ่นดินที่มีธรรมาภิบาล และการป้องกันปราบปรามการทุจริตและประพฤติมิชอบในภาครัฐ

๑๐.๑ จัดระบบอัตรากำลังและปรับปรุงค่าตอบแทนบุคลากรภาครัฐให้เหมาะสมและเป็นธรรมยึดหลัก การบริหารกิจการบ้านเมืองที่ดี เพื่อสร้างความเชื่อมั่นวางใจในระบบราชการ ลดต้นทุนดำเนินการของภาคธุรกิจเพิ่มศักยภาพในการแข่งขันกับนานาชาติ การรักษาบุคลากรภาครัฐที่มีประสิทธิภาพไว้ในระบบราชการ โดยจะดำเนินการตั้งแต่ระยะเฉพาะหน้าไปตามลำดับความจำเป็นและตามที่กฎหมายเอื้อให้สามารถดำเนินการได้

๑๐.๒ ในระยะแรก กระจายอำนาจเพื่อให้ประชาชนสามารถเข้าถึงบริหารสาธารณะได้รวดเร็วทั้ง จะวางมาตรการทางกฎหมาย มิให้เจ้าหน้าที่หลีกเลี่ยง ประวิงเวลา หรือใช้อำนาจโดยมิชอบก่อให้เกิดการทุจริต หรือสร้างความเสียหายแก่ประชาชนโดยเฉพาะนักลงทุน ส่วนในระยะเฉพาะหน้า จะเน้นการปรับปรุงหน่วยงานให้บริการด้านการทำธุรกิจ การลงทุน และด้านบริการสาธารณะในชีวิตประจำวันเป็นสำคัญ

๑๐.๓ เสริมสร้างระบบคุณธรรมในการแต่งตั้งและโยกย้ายบุคลากรภาครัฐ วางมาตรการป้องกันการแทรกแซงจากนักการเมือง และส่งเสริมให้มีการนำระบบพิทักษ์คุณธรรมมาใช้ในการบริหารงานบุคคลของเจ้าหน้าที่ฝ่ายต่าง ๆ

๑๐.๔ ปรับปรุงและจัดให้มีกฎหมายที่ครอบคลุมการป้องกันและปราบปรามการทุจริต และการมีผลประโยชน์ทับซ้อนในภาครัฐทุกระดับ โดยถือว่าเรื่องนี้เป็นวาระสำคัญเร่งด่วนแห่งชาติ และเป็นเรื่องที่ต้องแทรกอยู่ในการปฏิรูปทุกด้าน

๑๑.การปรับปรุงกฎหมายและกระบวนการยุติธรรม

๑๑.๑ ในระยะเฉพาะหน้า จะเร่งปรับปรุงประมวลกฎหมายหลักของประเทศและกฎหมายอื่น ๆ ที่ล้าสมัย ไม่เป็นธรรม ไม่สอดคล้องกับความตกลงระหว่างประเทศ และเป็นอุปสรรคต่อการบริหารราชการแผ่นดิน

โดยจะใช้กลไกของหน่วยงานเดิมที่มีอยู่ และระดมผู้ทรงคุณวุฒิมาเป็นคณะกรรมการที่จะจัดตั้งขึ้นเฉพาะกิจเป็นผู้เร่งดำเนินการ

๑๑.๒ ในระยะต่อไป จะจัดตั้งองค์กรปฏิรูปกระบวนการยุติธรรมที่ปราศจากการแทรกแซงของรัฐ

แนวทางการพัฒนาประเทศที่สำคัญของ คสช.

น้อมนำยุทธศาสตร์พระราชทาน และปรัชญาเศรษฐกิจพอเพียงของพระบาทสมเด็จพระเจ้าอยู่หัว มาเป็นแนวทางในการปฏิบัติ คือ เข้าใจ เข้าถึง และพัฒนา ด้วยความมีเหตุผล พอประมาณ มีภูมิคุ้มกันที่ดีภายใต้เงื่อนไขความรู้คู่คุณธรรม การพัฒนาประเทศจะต้องมีการพัฒนาแบบองค์รวม ยึดคนเป็นศูนย์กลางการพัฒนา โดยต้องสร้างความสมดุลทั้งคน เศรษฐกิจ และสิ่งแวดล้อม ภายใต้การบริหารความเสี่ยงที่พร้อมและเพียงพอ วิสัยทัศน์ คสช. กำหนดได้ตามแผนพัฒนาเศรษฐกิจและสังคมแห่งชาติ ฉบับที่ ๑๑ คือ "สังคมต้องอยู่ร่วมกันอย่างมีความสุข ความเสมอภาค เป็นธรรม และมีภูมิคุ้มกันต่อการเปลี่ยนแปลง" โดยกำหนดยุทธศาสตร์หลักที่ คสช.ยึดถือเป็นแนวทางในปัจจุบัน ๙ ด้านดังนี้

ยุทธศาสตร์หลักที่ คสช.ยึดถือเป็นแนวทางในปัจจุบัน มีทั้งหมด ๙ ด้าน ดังนี้

- ๑.ยุทธศาสตร์การสร้างความเป็นธรรมในสังคม
- ๒.ยุทธศาสตร์การพัฒนาคนสู่สังคมแห่งการเรียนรู้ตลอดชีวิตอย่างยั่งยืน
- ๓.ยุทธศาสตร์สร้างความเข้มแข็งภาคการเกษตร ความมั่นคงของอาหาร และพลังงาน
- ๔.ยุทธศาสตร์การปรับโครงสร้างเศรษฐกิจสู่การเจริญเติบโตอย่างมีคุณภาพและยั่งยืน
- ๕.ยุทธศาสตร์การสร้างเชื่อมโยงกับประเทศในภูมิภาค เพื่อความมั่นคงทางเศรษฐกิจและสังคม
- ๖.ยุทธศาสตร์การจัดการทรัพยากรธรรมชาติและสิ่งแวดล้อมอย่างยั่งยืน
- ๗.ยุทธศาสตร์ในการปรับปรุง เปลี่ยนแปลงโครงสร้างการบริหารงานของรัฐวิสาหกิจให้เกิดประโยชน์ประชาชน ในการใช้บริการอย่างแท้จริง
- ๘.ยุทธศาสตร์ในเรื่องการปรับปรุงระบบโทรคมนาคม เทคโนโลยีของชาติให้เกิดความมั่นคงและยั่งยืนในอนาคต ให้ทัดเทียมอาเซียน และประชาคมโลก
- ๙.ยุทธศาสตร์ในการป้องกันและปราบปรามการทุจริต คอร์รัปชันอย่างยั่งยืน

ค่านิยมหลักของคนไทย ๑๒ ประการ (ตามนโยบายของ คสช.)

ค่านิยมหลักคนไทย ๑๒ ประการ เพื่อสร้างสรรค์ประเทศไทยเข้มแข็ง ดังนี้

- ๑.มีความรักชาติ ศาสนา พระมหากษัตริย์ ซึ่งเป็นสถาบันหลักของชาติในปัจจุบัน
- ๒.ซื่อสัตย์ เสียสละ อดทน มีอุดมการณ์ในสิ่งที่ดีงามเพื่อส่วนรวม
- ๓.กตัญญู ต่อพ่อแม่ ผู้ปกครอง ครูบาอาจารย์
- ๔.ใฝ่หาความรู้ หมั่นศึกษา เล่าเรียน ทั้งทางตรงและทางอ้อม
- ๕.รักษาวัฒนธรรมประเพณีไทยอันงดงาม

๖. มีศีลธรรม รักษาความสัตย์ หวังดีต่อผู้อื่น เมื่อแม่และแบ่งปัน
๗. เข้าใจ เรียนรู้ การเป็นประชาธิปไตยอันมีพระมหากษัตริย์ทรงเป็นประมุขที่ถูกต้อง
๘. มีระเบียบวินัย เคารพกฎหมาย ผู้น้อยรู้จักการเคารพผู้ใหญ่
๙. มีสติ รู้ตัว รู้คิด รู้ทำ รู้ปฏิบัติ ตามพระราชดำรัสของพระบาทสมเด็จพระเจ้าอยู่หัว
๑๐. รู้จักตนเองอยู่ได้โดยใช้หลักปรัชญาเศรษฐกิจพอเพียงตามพระราชดำรัสของพระบาทสมเด็จพระเจ้าอยู่หัว รู้จักถ่อมตนไว้ใจเมื่อยามจำเป็น มีไว้พอกินพอใช้ ถ้าเหลือก็แจกจ่าย จำหน่าย และขยายกิจการ เมื่อมีความพร้อม โดยมีภูมิคุ้มกันที่ดี
๑๑. มีความเข้มแข็งทั้งร่างกายและจิตใจ ไม่ยอมแพ้ต่ออำนาจฝ่ายต่ำ หรือกิเลส มีความละอายเกรงกลัวต่อบาป ตามหลักของศาสนา
๑๒. คำนึงถึงผลประโยชน์ของส่วนรวม และต่อชาติ มากกว่าผลประโยชน์ของตนเอง

นโยบายการบริหารของเทศบาลตำบลคลองใหญ่

๑. นโยบายโครงสร้างขั้นพื้นฐาน

- ๑.๑ ปรับปรุงน้ำประปาทุกหมู่บ้านให้มีคุณภาพและเพียงพอโดยเน้นระบบประปาภูเขาซึ่งมีต้นทุนการผลิตที่ต่ำ
- ๑.๒ ต้องจัดทำศูนย์ประชาสัมพันธ์ประจำหมู่บ้านตามนโยบายหนึ่งหมู่บ้านหนึ่งศูนย์ประชาสัมพันธ์
- ๑.๓ ต้องปรับปรุงถนนหนทางให้มีคุณภาพดี
- ๑.๔ เพิ่มเติมไฟฟ้าสาธารณะบนถนนโดยทั่วถึง
- ๑.๕ พัฒนาแหล่งน้ำ ให้สะอาด
- ๑.๖ ขุดลอก คู คลอง หนองน้ำให้ไหลสะดวก ไม่ทวมขัง

๒. นโยบายด้านการพัฒนาอาชีพ และสถาบันการเงินเพื่อชุมชน

- ๒.๑ ส่งเสริมอาชีพเพื่อชุมชนเข้มแข็ง
- ๒.๒ ส่งเสริมการเกษตรแบบเศรษฐกิจพอเพียง
- ๒.๓ ส่งเสริมกลุ่มผลิตภัณฑ์ชุมชน (OTOP)
- ๒.๔ สนับสนุนสถาบันการเงินชุมชนเพื่อเป็นเป็นกองทุนหมู่บ้าน

๓. นโยบายด้านการศึกษา ศาสนา ศิลปวัฒนธรรมและประเพณี

- ๓.๑ ส่งเสริมการศึกษานักเรียน ให้พัฒนาคุณภาพเทียบเท่าเขตเมือง
- ๓.๒ ให้มีคณะกรรมการที่ปรึกษากิจกรรมศาสนาพุทธ และศาสนาอิสลาม
- ๓.๓ สนับสนุนงานประเพณี ศิลปวัฒนธรรม ให้เด่นชัดเป็นรูปธรรม
- ๓.๔ สนับสนุนศูนย์พัฒนาเด็กเล็กให้มีคุณภาพ
- ๓.๕ จัดตั้งศูนย์พัฒนาเด็กเล็กให้ได้ระดับมาตรฐาน
- ๓.๖ สนับสนุนการเรียน การสอนจริยธรรมประจำมัสยิด

๔. นโยบายการกีฬาและการท่องเที่ยว

- ๔.๑ สนับสนุนและส่งเสริมการแข่งขันกีฬาและการจัดกิจกรรมประเพณีต่าง ๆ
- ๔.๒ ปรับปรุงสนามกีฬาของเทศบาลตำบลคลองใหญ่
- ๔.๓ สนับสนุนนักกีฬายูวชน เก่งกีฬาชนิดใดต้องเจริญก้าวหน้า
- ๔.๔ พัฒน่าน้ำตกลาดเตยเป็นแหล่งท่องเที่ยวระดับจังหวัด
- ๔.๕ ปรับปรุงสวนป่าธรรมชาติที่มีอยู่เป็นสถานที่พักผ่อนหย่อนใจ
- ๔.๖ ประชาสัมพันธ์แหล่งท่องเที่ยวเพื่อเป็นที่รู้จักของคนทั่วไป

๕. นโยบายด้านสาธารณสุขและการพัฒนาด้านคุณภาพชีวิต

- ๕.๑ สนับสนุนเครื่องมือวัสดุ อุปกรณ์ สาธารณสุขของสถานีนอนามัยให้ได้คุณภาพ
- ๕.๒ เสริมสร้างคุณภาพชีวิตด้านครอบครัว เด็กเยาวชน สตรี ผู้พิการ และผู้สูงอายุ
- ๕.๓ สนับสนุนอุปกรณ์การออกกำลังกาย กิจกรรมเพื่อนันทนาการเพื่อสุขภาพ
- ๕.๔ ส่งเสริมกองทุนหลักประกันสุขภาพตำบลคลองใหญ่ให้มีศักยภาพ โดยให้ประชาชนได้รับบริการจากกองทุนอย่างทั่วถึงมากขึ้น

๖. นโยบายด้านการเมืองและด้านการบริหารจัดการ

- ๖.๑ ส่งเสริมการมีส่วนร่วมทางการเมือง การตรวจสอบฝ่ายบริหารโดยให้ประชาชนมีส่วนร่วมในการตรวจสอบ
- ๖.๒ ส่งเสริมกลุ่มประชาคม การเรียนรู้ที่มีประสิทธิภาพ แบบโปร่งใส บริสุทธิ์ ยุติธรรม
- ๖.๓ เพิ่มประสิทธิภาพ การบริหารของเทศบาลให้ดียิ่งขึ้น บุคลากรมีคุณภาพและมีเครื่องมือเครื่องใช้ที่ทันสมัย
- ๖.๔ จัดให้มีการอบรมเพื่อเพิ่มศักยภาพการพัฒนาท้องถิ่นให้แก่ผู้บริหารท้องถิ่นอย่างต่อเนื่อง

๗. นโยบายด้านความปลอดภัยในชีวิต ทรัพย์สิน ยาเสพติด

- ๗.๑ จัดให้มีหน่วยกู้ภัยของเทศบาลตำบล ตลอด 24 ชั่วโมง
- ๗.๒ สนับสนุนงบประมาณ เพื่อ อปพร. นำมาใช้บริหารชัดเจน
- ๗.๓ มีการประสานงานกับฝ่ายปกครอง คือ กำนัน ผู้ใหญ่บ้าน ผู้ช่วยผู้ใหญ่บ้าน เป็นที่ปรึกษา
- ๗.๔ จัดตั้งศูนย์ อปพร.เทศบาลตำบลคลองใหญ่
- ๗.๕ จัดให้มีรถกู้ชีพประจำเทศบาลตำบลคลองใหญ่
- ๗.๖ ร่วมมือกับส่วนราชการที่เกี่ยวข้อง กำนัน ผู้ใหญ่บ้าน ในการป้องกันและปราบปรามปัญหาเสพติด

๘. นโยบายด้านทรัพยากรธรรมชาติและสิ่งแวดล้อม

- ๘.๑ ส่งเสริมการอนุรักษ์ทรัพยากรธรรมชาติและสิ่งแวดล้อมเพื่อให้ตำบลคลองใหญ่เป็นตำบลสีเขียว
- ๘.๒ ร่วมมือกับส่วนราชการต่าง ๆ ในการป้องกันและแก้ไขปัญหาการตัดไม้ทำลายป่า
- ๘.๓ ส่งเสริมและสนับสนุนให้ประชาชนปลูกต้นไม้เพื่อประโยชน์ในการใช้สอย

๓.๒ ปัจจัยและสถานการณ์การเปลี่ยนแปลงที่มีผลต่อการพัฒนา

ปัจจัยและสถานการณ์การเปลี่ยนแปลงที่มีผลต่อการพัฒนาท้องถิ่นมีความจำเป็นต้องพิจารณาในมิติต่างๆที่เกี่ยวข้องกับการพัฒนา ทั้งนี้การพัฒนาท้องถิ่นที่ผ่านมาตั้งแต่อดีตจนถึงปัจจุบัน ได้ดำเนินการพัฒนาท้องถิ่น โดยสามารถประเมินสถานภาพปัญหาในด้านต่าง ๆ ได้ 3 มิติ คือ

๑. มิติด้านคุณภาพชีวิตของประชากร ได้แก่ ด้านเศรษฐกิจการประกอบอาชีพสุขภาพ รัฐสวัสดิการและการสังคมสงเคราะห์ สาธารณูปโภค และโครงสร้างพื้นฐาน การศึกษาและวัฒนธรรมและความมั่นคงปลอดภัยในชีวิตและทรัพย์สิน

๒. มิติด้านสิ่งแวดล้อมและภัยธรรมชาติ

๓. มิติด้านการเมืองการบริหาร

ชื่อปัญหา	สภาพปัญหา
<p><u>มิติด้านคุณภาพชีวิตของประชากร</u></p> <p>๑. ปัญหาด้านสาธารณูปโภค โครงสร้างพื้นฐาน</p> <p>๒. ปัญหาเศรษฐกิจ/ปัญหาการประกอบอาชีพ</p> <p>3. ปัญหาด้านสุขภาพ</p>	<ul style="list-style-type: none"> - ไฟฟ้าไม่ทั่วถึงทุกครัวเรือน - ถนนภายในตำบลยังไม่ได้มาตรฐาน - ขาดที่กักเก็บน้ำเพื่อการเกษตร - ขาดน้ำเพื่อการอุปโภคบริโภค - ปัญหาการใช้ประโยชน์ที่ดิน - ปัญหาที่ดินทำกิน - ปัญหาสิ่งแวดล้อม - ปัญหาภูมิปัญญาท้องถิ่น - ปัญหาไม่มีอาชีพเสริม - ปัญหาการส่งเสริมอาชีพ - ผลผลิตราคาตกต่ำ - ผลผลิตขาดการแปรรูป - ปัญหาโรคเรื้อรัง เบาหวาน ความดัน - ปัญหาสุขภาพอนามัย - การป้องกันการโรคติดต่อ

ชื่อปัญหา	สภาพปัญหา
๔. ปัญหาด้านการศึกษาและวัฒนธรรม	<ul style="list-style-type: none"> - ขาดเครื่องมือ เครื่องใช้ อุปกรณ์การสอน - ขาดการมีส่วนร่วมในงานประเพณีท้องถิ่น - การเปลี่ยนแปลงวิถีการดำเนินชีวิต - การพัฒนาจิตใจ ศาสนา ประเพณี - ขาดการส่งเสริมภูมิปัญญาท้องถิ่น - ปัญหาการว่างงาน
๕. ปัญหาด้านความมั่นคงปลอดภัยในชีวิตทรัพย์สิน	<ul style="list-style-type: none"> - ปัญหาอาชญากรรม - ปัญหายาเสพติด
มิติด้านสิ่งแวดล้อมและภัยธรรมชาติ	
๗.ปัญหาด้านอุทกภัย	<ul style="list-style-type: none"> - สภาพทางภูมิศาสตร์เป็นที่ราบสูง และมีลำคลองไหลผ่านทำให้เสี่ยงต่อการเกิดอุทกภัย
๘.ปัญหาด้านแหล่งน้ำและภาวะภัยแล้ง	<ul style="list-style-type: none"> - พื้นที่เพาะปลูกได้รับความเสียหาย เนื่องจากระบบชลประทานไม่เพียงพอ และแหล่งน้ำตามธรรมชาติตื้นเขินในช่วงหน้าแล้ง
๙.ปัญหาความสะอาดและขยะมูลฝอย	<ul style="list-style-type: none"> - ชุมชนยังขาดระบบการจัดเก็บขยะที่ดี - ประชาชนขาดวินัยในการทิ้งขยะ - ไม่มีพื้นที่ใช้สอยร่วมด้านสิ่งแวดล้อม เช่น สวนป่า สวนสาธารณะ สวนสมุนไพร ลานกีฬา
มิติด้านการเมืองการบริหาร	
๑๐.ปัญหาด้านการเมืองการบริหาร	<ul style="list-style-type: none"> - ประชาชนยังขาดความรู้ ความเข้าใจหรือการให้ความสำคัญต่อการปกครองท้องถิ่น - ระบบการควบคุมตรวจสอบภายใน การประเมินผลและการติดตามผล การตรวจสอบโครงการต่าง ๆ ยังขาดความเข้มงวด - การพัฒนาท้องถิ่นยังไม่มีทิศทางที่ชัดเจน

ผลการวิเคราะห์สภาพปัญหาและความต้องการของประชาชนในพื้นที่

เทศบาล ตำบลคลองใหญ่ ได้ดำเนินการสำรวจปัญหาและความต้องการของประชาชน โดยจัดประชุมประชาคมหมู่บ้าน และประชาคมตำบล เพื่อค้นหาสภาพปัญหาและความต้องการของประชาชนในแต่ละหมู่บ้านเพื่อใช้เป็นข้อมูลประกอบการพิจารณาจัดทำร่างแผนยุทธศาสตร์การพัฒนา (พ.ศ. ๒๕๕๙ - ๒๕๖๓) มีรายละเอียดดังต่อไปนี้

สภาพปัญหา

ปัญหา	ม.1	ม.2	ม.3	ม.4	ม.5	ม.6	ม.7	ม.8	ม.9	ม.10	หมายเหตุ X = มีปัญหา
๑.ปัญหาโครงสร้างพื้นฐาน	x	x	x	x	x	x	x	x	x	x	-เส้นทางคมนาคมไม่สะดวก -น้ำเพื่อการอุปโภคบริโภคไม่เพียงพอ
๒.ปัญหาการผลิต การตลาดและการมีงานทำ	x	x	x	x	x	x	x	x	x	x	-การว่างงาน -ราคาผลผลิตทางการเกษตรตกต่ำ -ขาดอาชีพเสริม -ขาดข้อมูลทางการเกษตร
๓.ปัญหาการสาธารณสุขและสิ่งแวดล้อม	x	x	x	x	x	x	x	x	x	x	-การให้บริการสาธารณสุข -สุขภาพอนามัย
๔.ปัญหาแหล่งน้ำ	x	x	x	x	x	x	x	x	x	x	-น้ำสะอาดสำหรับดื่มไม่เพียงพอ -แหล่งน้ำไม่เพียงพอ
๕.ปัญหาความรู้ การศึกษาการกีฬาและวัฒนธรรม	x	x	x	x	x	x	x	x	x	x	-ขาดการส่งเสริมภูมิปัญญาท้องถิ่น -การให้บริการข้อมูลข่าวสาร -การส่งเสริมกิจกรรมทางศาสนา วัฒนธรรม และการกีฬา
๖.ปัญหาการบริหารและการจัดการ	x	x	x	x	x	x	x	x	x	x	-สถานที่ทำงานไม่เอื้อต่อการปฏิบัติงาน
๗.ปัญหาทรัพยากรธรรมชาติและสิ่งแวดล้อม	x	x	x	x	x	x	x	x	x	x	-ปัญหาสิ่งแวดล้อมเป็นพิษ -ปัญหาขาดการจัดการขยะมูลฝอย
๘.ปัญหาอื่นๆ	x	x	x	x	x	x	x	x	x	x	-ความปลอดภัยในชีวิตและทรัพย์สิน -ปัญหายาเสพติด -ภัยธรรมชาติ -หนี้สิน -ปัญหาเอกสารสิทธิ์ที่ทำกิน

ความต้องการ

- ๑.น้ำเพื่อการอุปโภคบริโภค
- ๒.ขยายเขตไฟฟ้าสาธารณะ
- ๓.ซ่อมแซมถนน
- ๔.ส่งเสริมอาชีพ
- ๕.อนุรักษ์สิ่งแวดล้อม
- ๖.ส่งเสริมและพัฒนากลุ่มผู้ด้อยโอกาส
- ๗.ส่งเสริมการท่องเที่ยว
- ๘.เครื่องมือวัสดุอุปกรณ์การป้องกันด้านสาธารณสุข
- ๙.ซ่อมแซมเสียงตามสายประจำหมู่บ้าน

**ผลการวิเคราะห์ศักยภาพเพื่อประเมินสถานการณ์การพัฒนาในปัจจุบันและโอกาสการพัฒนาในอนาคตของ
ท้องถิ่น ด้วยเทคนิค SWOT Analysis**

ประเด็นกลยุทธ์ เทศบาลตำบลคลองใหญ่ อำเภอตะโหมด จังหวัดพัทลุง

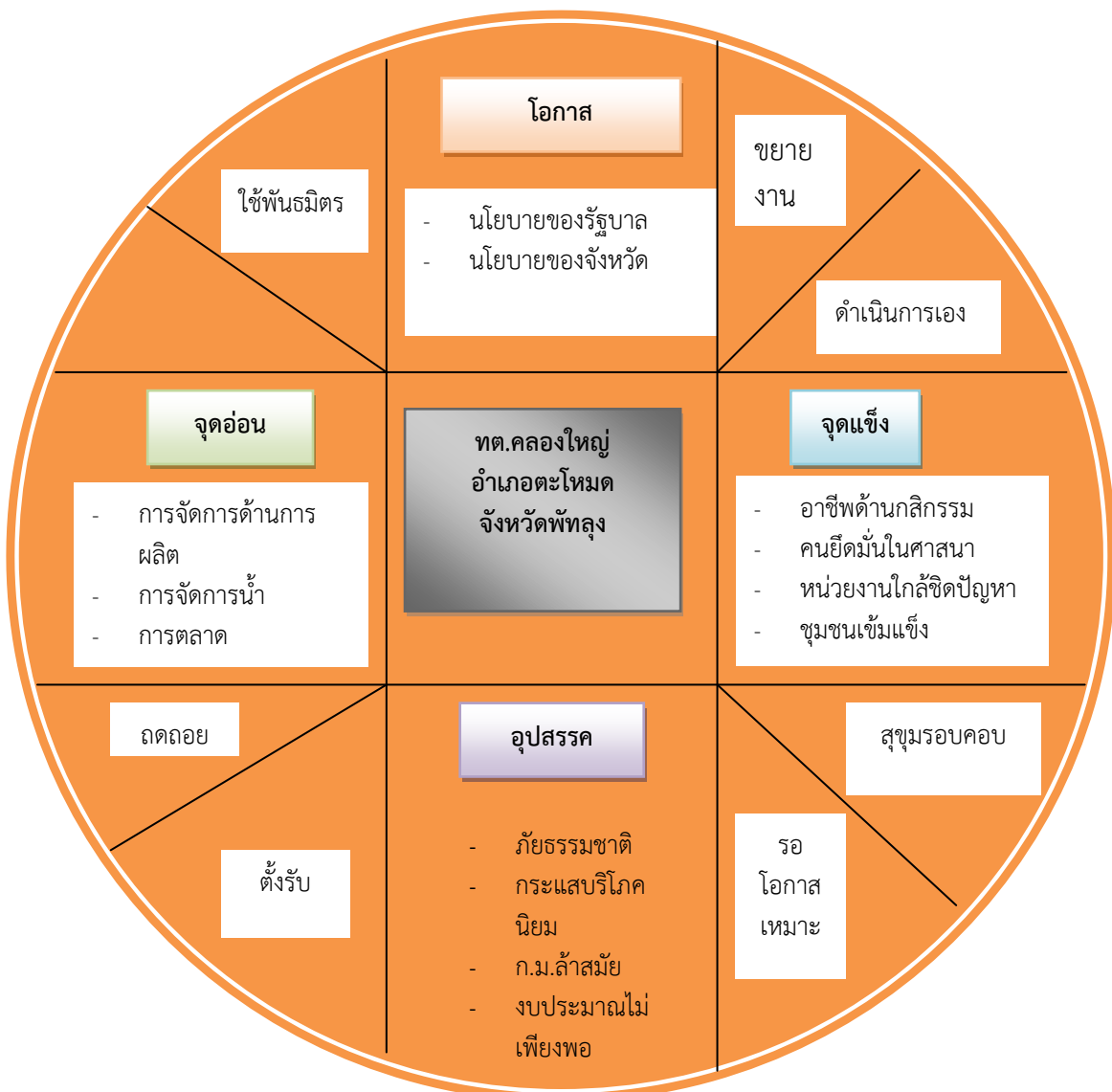

การวิเคราะห์ปัจจัยภายใน

จุดแข็ง (Strengths) มีดังต่อไปนี้

- 1) มีการบูรณาการทรัพยากรระหว่างราชการในสังกัดส่วนท้องถิ่น
- 2) เปิดโอกาสให้ประชาชนได้เข้ามามีส่วนร่วมในการเสนอปัญหา
- 3) ผู้บริหารระดับสูงให้ความสำคัญกับการจัดทำแผนพัฒนาฯ รวมทั้งนำแผนไปสู่การปฏิบัติและเป็นผู้มีวิสัยทัศน์ในการบริหารองค์กรปกครองส่วนท้องถิ่น
- 4) เป็นหน่วยงานที่มีความใกล้ชิดกับปัญหา

จุดอ่อน (Weaknesses) มีดังต่อไปนี้

- 1) บุคลากรบางส่วนยังขาดความรู้ความเข้าใจในบทบาทหน้าที่และขาดองค์ความรู้เกี่ยวกับการพัฒนา
- 2) จำนวนบุคลากรไม่สอดคล้องกับปริมาณงาน
- 3) มีกฎระเบียบบางส่วนไม่เอื้อและเป็นอุปสรรคต่อการปฏิบัติงาน
- 4) มีระบบอุปถัมภ์และการแบ่งพรรคแบ่งพวกในการทำงาน
- 5) ขาดการบูรณาการการทำงานร่วมกันอย่างเป็นระบบระหว่างหน่วยงานต่าง ๆ ที่เกี่ยวข้อง
- 6) ขาดระบบการวางแผนและการติดตามประเมินผลที่ดี จึงส่งผลให้การแปลงแผนไปสู่การปฏิบัติไม่มีประสิทธิภาพและประสิทธิผลเท่าที่ควร

การวิเคราะห์ปัจจัยภายนอก

โอกาส (Opportunities) มีดังต่อไปนี้

- 1) ผู้บริหารเอาใจใส่ในการทำงาน ทำให้สามารถผลักดันนโยบายที่เกี่ยวข้องกันอย่างต่อเนื่อง
- 2) กระแสสังคมเกี่ยวกับการคุ้มครองสิทธิขั้นพื้นฐานทางการเมือง ทำให้ประชาชนเรียกร้องและเข้ามามีส่วนร่วมในการแก้ปัญหา
- 3) ความหลากหลายและแพร่หลายของข้อมูลข่าวสารในโลกไร้พรมแดน ทำให้ อปท. รับรู้ข้อมูลข่าวสารที่เป็นประโยชน์ต่อการปฏิบัติงาน

อุปสรรค (Threats) มีดังต่อไปนี้

- ๑) ประชาชนยังไม่เข้าใจเกี่ยวกับบทบาท ภารกิจที่เปลี่ยนแปลงไปของ อปท.
- ๒) การที่สังคมอยู่ในยุคข้อมูลข่าวสาร ทำให้เกิดการใช้เทคโนโลยีสารสนเทศและการสื่อสารเป็นช่องทางในการกระทำผิดรวมทั้งการกระทำที่มีความซับซ้อนขึ้น
- ๓) ขาดการบูรณาการด้านเทคโนโลยีสารสนเทศและการสื่อสารระหว่างหน่วยงาน อปท.ด้วยกัน
- ๔) กฎหมายบางส่วนล้าสมัย ทำให้เกิดอุปสรรคต่อการปฏิบัติงาน
- ๕) งบประมาณที่ได้รับไม่สอดคล้องรองรับกับปัญหาที่เพิ่มมากขึ้น

วิสัยทัศน์ พันธกิจ และแนวทางการพัฒนาท้องถิ่น

๔. วิสัยทัศน์ในการพัฒนาเทศบาลตำบลคลองใหญ่

การศึกษาก้าวหน้า โครงสร้างพื้นฐานเด่น
เน้นเศรษฐกิจ ชีวิตสดใส ดำรงสิ่งแวดล้อม พร้อมศาสนา วัฒนธรรม

๕. พันธกิจการพัฒนา

๕.๑ ส่งเสริมให้มีการบริหารจัดการที่ดี มีระบบการวางแผนการให้บริการประชาชน อย่างเป็นระบบ และต่อเนื่องโดยมีการติดตามและประเมินผลเป็นระยะ

๕.๒ ส่งเสริมให้มีการเรียนรู้ในภาคประชาชน เพื่อพัฒนาการศึกษาในทุกระดับให้รู้เท่าทันกับโลกยุคโลกาภิวัตน์ ส่งเสริมการจัดกิจกรรมทางการศึกษา เพื่อปูพื้นฐานการศึกษาให้กับเยาวชนพร้อมทุนการศึกษา

๕.๓ การพัฒนาชุมชนน่าอยู่ โครงสร้างพื้นฐาน และการจัดการทรัพยากรธรรมชาติและสิ่งแวดล้อม อย่างเป็นระบบและยั่งยืน

๕.๔ ส่งเสริมกลุ่มอาชีพให้มีการเรียนรู้เพื่อพัฒนาศักยภาพในการผลิต นำไปสู่การผลิตที่มีคุณภาพ โดยเน้นทางด้านเศรษฐกิจพอเพียงตามแนวพระราชดำริ

๕.๕ พัฒนาระบบการบริหารจัดการที่ดี ตลอดจนความมั่นคง ปลอดภัยในชีวิตและทรัพย์สินของประชาชน

๕.๖ ส่งเสริมศาสนาและสืบสานประเพณี และวัฒนธรรมอันดีของประชาชน

๖. จุดมุ่งหมาย (Goals) เพื่อการพัฒนา

ด้านเศรษฐกิจ

- ๑) ดำเนินการให้ประชาชนมีรายได้เพิ่มขึ้น
- ๒) ส่งเสริม สนับสนุน การดำเนินชีวิตตามแนวเศรษฐกิจพอเพียงแก่ประชาชนและชุมชน
- ๓) เพิ่มศักยภาพการผลิตผลผลิตทางการเกษตรที่มีคุณภาพและปลอดภัย

ด้านสังคม

- ๔) ยกระดับคุณภาพการศึกษาของประชาชนทุกระดับอย่างทั่วถึงรวมทั้งปลูกฝังและส่งเสริมให้ประชาชนมีคุณธรรม จริยธรรม ตลอดจนสร้างความตระหนักและอนุรักษ์คุณค่าวัฒนธรรม ภูมิปัญญาท้องถิ่น
- ๕) ดำเนินการให้ประชาชนมีสุขภาพดีถ้วนหน้า
- ๖) ดำเนินการเพื่อความปลอดภัยในชีวิตและทรัพย์สินของประชาชน รวมทั้งป้องกันและแก้ปัญหาอาชญากรรม
- ๗) ดำเนินการเพื่อให้ประชาชนมีสาธารณูปโภคพื้นฐานอย่างเพียงพอและทั่วถึง
- ๘) ดำเนินการเพื่อให้ประชาชนมีการนันทนาการอย่างมีคุณภาพและเพียงพอ

ด้านสิ่งแวดล้อม

- ๙) จัดการด้านทรัพยากรธรรมชาติและสิ่งแวดล้อมเพื่อการพัฒนาที่ยั่งยืน

ด้านองค์การ

- ๑๐) พัฒนาประสิทธิภาพการบริหารจัดการที่ดี จัดเตรียมความพร้อมสำหรับการปฏิบัติราชการและการให้บริการประชาชน
- ๑๑) ส่งเสริมและสนับสนุนให้เกิดความร่วมมือระหว่างประชาชน เอกชน หน่วยงานภาครัฐ เพื่อให้บรรลุจุดมุ่งหมายการพัฒนาที่ยั่งยืน
- ๑๒) ส่งเสริมสนับสนุนหลักการปกครองในระบอบประชาธิปไตย
- ๑๓) พัฒนาระบบเทคโนโลยีสารสนเทศ เพื่อการบริหาร และการบริการให้มีประสิทธิภาพ

พันธกิจการพัฒนาตามอำนาจหน้าที่ในการจัดระบบการบริหารสาธารณะขององค์กรปกครองส่วนท้องถิ่น

ตามพระราชบัญญัติกำหนดแผนและขั้นตอนการกระจายอำนาจให้องค์กรปกครองส่วนท้องถิ่น พ.ศ. ๒๕๔๒ ได้กำหนดอำนาจหน้าที่ในการจัดระบบการบริการสาธารณะไว้ตามมาตรา ๑๖ ดังนี้

๑. การจัดทำแผนพัฒนาท้องถิ่นของตนเอง
๒. การจัดให้มีและบำรุงรักษาทางบก ทางน้ำ และทางระบายน้ำ
๓. การจัดให้มีและควบคุมตลาด ท่าเทียบเรือ ท่าข้าม และที่จอดรถ
๔. การสาธารณสุขโรคและการก่อสร้างอื่น ๆ
๕. การสาธารณสุข
๖. การส่งเสริมการฝึกและประกอบอาชีพ
๗. การพาณิชย์ และการส่งเสริมการลงทุน
๘. การส่งเสริมการท่องเที่ยว
๙. การจัดการศึกษา
๑๐. การสังคมสงเคราะห์ และการพัฒนาคุณภาพชีวิตเด็ก สตรี คนชรา และผู้ด้อยโอกาส
๑๑. การบำรุงและรักษาศิลปะ จารีตประเพณี ภูมิปัญญาท้องถิ่น และวัฒนธรรมอันดีของท้องถิ่น
๑๒. การปรับปรุงแหล่งชุมชนแออัดและการจัดการเกี่ยวกับที่อยู่อาศัย
๑๓. การจัดให้มีและบำรุงรักษาสภาพที่พิศมัยอันน่ารื่นรมย์
๑๔. การส่งเสริมกีฬา
๑๕. การส่งเสริมประชาธิปไตย ความเสมอภาค และสิทธิเสรีภาพของประชาชน
๑๖. การส่งเสริมการมีส่วนร่วมของราษฎรในการพัฒนาท้องถิ่น
๑๗. การรักษาความสะอาดและความเป็นระเบียบเรียบร้อยของบ้านเมือง
๑๘. การกำจัดขยะมูลฝอย สิ่งปฏิกูล และน้ำเสีย
๑๙. การสาธารณสุข การอนามัยครอบครัว และการรักษาพยาบาล
๒๐. การจัดให้มีและควบคุมสุสานและฌาปนสถาน
๒๑. การควบคุมการเลี้ยงสัตว์
๒๒. การจัดให้มีการควบคุมการฆ่าสัตว์
๒๓. การรักษาความปลอดภัย ความเป็นระเบียบเรียบร้อย และการอนามัย โรงมหรสพและสาธารณสถานอื่นๆ
๒๔. การจัดการ การบำรุงรักษา และการใช้ประโยชน์จากป่าไม้ ที่ดินทรัพยากรธรรมชาติและสิ่งแวดล้อม
๒๕. การผังเมือง

๒๖. การขนส่งและการวิศวกรรมจราจร
๒๗. การดูแลรักษาที่สาธารณะ
๒๘. การควบคุมอาคาร
๒๙. การป้องกันและบรรเทาสาธารณภัย
๓๐. การรักษาความสงบเรียบร้อย การส่งเสริมและสนับสนุนการป้องกันและรักษาความปลอดภัยในชีวิตและทรัพย์สิน
๓๑. กิจกรรมอื่นใดเป็นประโยชน์ของประชาชนในท้องถิ่นตามคณะกรรมการกระจายอำนาจฯ ประกาศกำหนด

จุดมุ่งหมายเพื่อการพัฒนา

๑. เพื่อพัฒนาปรับปรุงสาธารณูปโภค และสาธารณูปการในทุกๆ ด้านของท้องถิ่น ให้มีความพร้อมเพรียงเพื่อรองรับการเจริญเติบโตของเมือง อาทิ ถนน ไฟฟ้า ประปา ระบบการระบายน้ำระบบผังเมือง ซึ่งต้องพัฒนาให้มีความสัมพันธ์กันอย่างเป็นระบบ
๒. เพื่อพัฒนาฟื้นฟู และอนุรักษ์สภาพสิ่งแวดล้อมและทรัพยากรธรรมชาติ ให้มีความสมบูรณ์คงไว้ซึ่งความงามคู่ท้องถิ่นอย่างยั่งยืน และเป็นความงามที่เติบโตควบคู่ไปกับความเจริญเติบโตของเมืองอย่างมีทิศทาง
๓. เพื่อพัฒนาสังคมและคุณภาพชีวิตที่ดี ทางด้านสาธารณสุขมูลฐาน ตลอดจนการพัฒนาให้เป็นสังคมที่มีความสามัคคี ประชาชนอยู่ร่วมกันอย่างมีความสุขเอื้ออาทรต่อกัน การจัดสวัสดิการแก่ผู้ด้อยโอกาสในสังคมอย่างทั่วถึง
๔. เพื่อพัฒนาและส่งเสริมระบบการศึกษาทุกประเภททุกระดับให้มีความสอดคล้องกับคุณภาพภูมิปัญญา การศึกษา และกระแสการพัฒนาของโลกในยุคปัจจุบันอย่างมีระบบแบบแผนมุ่งสู่การบูรณาการ
๕. การเรียนการสอนที่มีทิศทาง ภายใต้การสนับสนุนให้เด็กรู้จักคิดทำและแก้ไขปัญหาด้วยตนเอง โดยมีการเพิ่มเติมในส่วนของกิจกรรมอื่น ๆ อย่างต่อเนื่อง
๖. เพื่อพัฒนาระบบเศรษฐกิจของสังคม ทั้งในรูปแบบเศรษฐกิจเมือง ชุมชน และท้องถิ่น โดยเฉพาะเศรษฐกิจฐานราก ให้เป็นไปอย่างมีระบบและสอดคล้องกัน ก่อให้เกิดการสร้างงานสร้างรายได้แก่ประชาชน และพัฒนาตลาดของเทศบาลที่มีอยู่ให้ได้มาตรฐาน มีความสะอาดปลอดภัย พัฒนาให้เป็นตลาดน่าซื้อ และขยายตลาดเพื่อรองรับผลผลิตทางการเกษตรตลอดจนส่งเสริมให้ประชาชนได้มีอาชีพทางค้าขาย
๗. เพื่ออนุรักษ์และส่งเสริมศาสนา ศิลปวัฒนธรรม จารีตประเพณี และภูมิปัญญาท้องถิ่น
๘. เพื่อพัฒนาและเสริมสร้างระบบรักษาความปลอดภัยให้ชีวิตและทรัพย์สินและภาพลักษณ์ของเมืองให้มีประสิทธิภาพ เพื่อให้ประชาชนในเขตเทศบาลอยู่อย่างสงบสุขและปลอดภัย
๙. เพื่อพัฒนาและส่งเสริมระบบการบริหารจัดการบ้านเมืองให้เป็นไปตามหลักธรรมาภิบาลมีความโปร่งใส ตรวจสอบได้ เน้นการมีส่วนร่วมของประชาชน ชุมชน และองค์กรต่างๆ เพื่อนำไปสู่ความเสมอภาค และสอดคล้องกับการปกครองในระบบประชาธิปไตยอย่างแท้จริง
๑๐. เพื่อพัฒนาส่งเสริมเพิ่มประสิทธิภาพของบุคลากรของหน่วยงาน และพัฒนาระบบการบริการประชาชนให้มีประสิทธิภาพ สะดวก รวดเร็ว และถูกต้อง

บทที่ ๔

รายละเอียดแผนยุทธศาสตร์การพัฒนา

ประเด็นยุทธศาสตร์(Stratgy)

ยุทธศาสตร์การพัฒนาด้านโครงสร้างพื้นฐาน

๑. พันธกิจ

ก่อสร้าง ปรับปรุง ซ่อมแซม บำรุงรักษา ระบบสาธารณูปโภค และภาคการเกษตร

๒. เป้าประสงค์

๒.๑ เส้นทางคมนาคมที่ได้มาตรฐาน

๒.๒ เพื่อตอบสนองความต้องการของราษฎรด้านโครงสร้างพื้นฐาน

๒.๓ ประชาชนมีรายได้ จากการเกษตร

๓. กลยุทธ์/แนวทางการพัฒนา และตัวชี้วัดระดับกลยุทธ์

กลยุทธ์/แนวทางการพัฒนา	ตัวชี้วัดระดับกลยุทธ์
๑. ก่อสร้าง ปรับปรุง ซ่อมแซม บำรุงรักษา ถนน สะพาน ระบบระบายน้ำ	จำนวนถนน สะพาน ที่ได้มาตรฐานเพิ่มจำนวนขึ้น
๒. ก่อสร้าง ปรับปรุง ซ่อมแซม บำรุงรักษา ระบบประปา แหล่งน้ำเพื่ออุปโภค บริโภค และการเกษตร	จำนวนการใช้น้ำประปาที่เพิ่มขึ้นและมีแหล่งน้ำเพื่อการเกษตรเพิ่มขึ้น
๓. ให้มีและบำรุงการไฟฟ้าหรือแสงสว่าง	จำนวนไฟฟ้าสาธารณะที่เพิ่มขึ้น

หน่วยงานที่รับผิดชอบ กองช่าง สำนักปลัดเทศบาล

ความเชื่อมโยง

๑. ยุทธศาสตร์จังหวัด : ยุทธศาสตร์ที่ ๑ ยุทธศาสตร์การเพิ่มขีดความสามารถภาคเกษตรอุตสาหกรรม
ต่อเนื่องจากการเกษตรและผลิตภัณฑ์ชุมชนท้องถิ่น

๒. ยุทธศาสตร์จังหวัดการพัฒนาองค์กรปกครองส่วนท้องถิ่นในเขตจังหวัด : ยุทธศาสตร์ที่ ๑
ยุทธศาสตร์การเพิ่มขีดความสามารถภาคเกษตรอุตสาหกรรมต่อเนื่องจากการเกษตรและผลิตภัณฑ์ชุมชนท้องถิ่น

ยุทธศาสตร์การพัฒนาด้านเศรษฐกิจ

๑. พันธกิจ

สร้างงาน สร้างรายได้ ส่งเสริมการเรียนรู้เศรษฐกิจพอเพียง

๒. เป้าประสงค์

- ๒.๑ สร้างงาน สร้างรายได้
- ๒.๒ กลุ่มเกิดความเข้มแข็ง
- ๒.๓ น้อมนำปรัชญาเศรษฐกิจพอเพียง

๓. กลยุทธ์/แนวทางการพัฒนา และตัวชี้วัดระดับกลยุทธ์

กลยุทธ์/แนวทางการพัฒนา	ตัวชี้วัดระดับกลยุทธ์
๑. สร้างงาน สร้างรายได้	จำนวนรายได้ของประชาชนที่เพิ่มขึ้น
๒. การส่งเสริม พัฒนา อาชีพภาคการเกษตร ภาคอุตสาหกรรม และธุรกิจระดับชุมชน	จำนวนอาชีพที่ได้รับการส่งเสริม
๓. ส่งเสริมและสนับสนุนการเรียนรู้เศรษฐกิจ พอเพียง	จำนวนกลุ่มที่ได้รับการส่งเสริมสนับสนุนการ เรียนรู้เศรษฐกิจพอเพียงที่เพิ่มขึ้น

หน่วยงานที่รับผิดชอบ สำนักปลัดเทศบาล

ความเชื่อมโยง

๑. ยุทธศาสตร์จังหวัด : ยุทธศาสตร์ที่ ๑ การเพิ่มขีดความสามารถภาคเกษตร อุตสาหกรรมต่อเนื่อง
จากการเกษตร และผลิตภัณฑ์ชุมชน และท้องถิ่น

๒. ยุทธศาสตร์จังหวัดการพัฒนาศูนย์รวมครอบครัวในเขตจังหวัด : ยุทธศาสตร์ที่ ๓
ยุทธศาสตร์การพัฒนาคณะและสังคมให้มีคุณภาพ

ยุทธศาสตร์การพัฒนาด้านคุณภาพชีวิตและสังคม

๑. พันธกิจ

พัฒนาคน สร้างสังคมคุณภาพ

๒. เป้าประสงค์

๓.๑ ประชาชนมีความรู้ มีสุขภาพกายสุขภาพจิตที่ดีขึ้น

๓.๒ ครอบครัวเข้มแข็ง สังคมน่าอยู่ปลอดภัย

๓. กลยุทธ์/แนวทางการพัฒนา และตัวชี้วัดระดับกลยุทธ์

กลยุทธ์/แนวทางการพัฒนา	ตัวชี้วัดระดับกลยุทธ์
๑. ส่งเสริมและสนับสนุนการจัดสวัสดิการด้านสังคม สงเคราะห์	ประชาชนมีคุณภาพชีวิตและมีสุขภาวะที่ดี
๒. ส่งเสริมสุขภาพและอนามัยของประชาชน	ประชาชนมีสุขภาพร่างกายแข็งแรงขึ้น
๓. สนับสนุนกิจกรรมด้านกีฬาและนันทนาการ	จำนวนผู้เข้าร่วมกิจกรรมเพิ่มขึ้น
๔. การป้องกันและแก้ไขปัญหายาเสพติดและแก้ไข ปัญหาความสงบเรียบร้อยของชุมชน	จำนวนผู้ติดยาเสพติดลดลงและ ประชาชนมีความสามัคคีเพิ่มขึ้น

หน่วยงานที่รับผิดชอบ สำนักปลัดเทศบาล กองการศึกษา

ความเชื่อมโยง

๑.ยุทธศาสตร์จังหวัด : ยุทธศาสตร์ที่ ๓ ยุทธศาสตร์การพัฒนาคนและสังคมให้มีคุณภาพ

๒.ยุทธศาสตร์จังหวัดการพัฒนาองค์กรปกครองส่วนท้องถิ่นในเขตจังหวัด : ยุทธศาสตร์ที่ ๓

ยุทธศาสตร์การพัฒนาคนและสังคมให้มีคุณภาพ

ยุทธศาสตร์ที่ ๖ นโยบายที่สำคัญของรัฐบาล

ยุทธศาสตร์การพัฒนาด้านการศึกษา ศาสนา วัฒนธรรม และภูมิปัญญาท้องถิ่น

๑. พันธกิจ

ส่งเสริมการศึกษา วัฒนธรรม ภูมิปัญญาท้องถิ่น และเพิ่มแหล่งเรียนรู้

๒. เป้าประสงค์

- ๒.๑ พัฒนาเด็กได้เจริญเติบโตตามวัย
- ๒.๒ ความพร้อมด้านการรองรับประชาคมอาเซียน
- ๒.๓ พัฒนาศักยภาพภูมิปัญญาท้องถิ่น

๓. กลยุทธ์/แนวทางการพัฒนา และตัวชี้วัดระดับกลยุทธ์

กลยุทธ์/แนวทางการพัฒนา	ตัวชี้วัดระดับกลยุทธ์
๑. ส่งเสริมและสนับสนุนการศึกษาของเด็ก เยาวชน และประชาชน	เด็ก เยาวชน มีความรู้เพิ่มขึ้น
๒. ส่งเสริม ศาสนา วัฒนธรรม ประเพณี และภูมิปัญญาท้องถิ่น	ประชาชนเห็นความสำคัญของวัฒนธรรม และประเพณีเพิ่มขึ้น
๓. เพิ่มแหล่งเรียนรู้และช่องทางการรับรู้ข้อมูลข่าวสารแก่ประชาชน	แหล่งเรียนรู้เพิ่มขึ้น

หน่วยงานที่รับผิดชอบ สำนักปลัดเทศบาล

ความเชื่อมโยง

๑. ยุทธศาสตร์จังหวัด :ยุทธศาสตร์ที่ ๓ ยุทธศาสตร์การพัฒนาคนและสังคมให้มีคุณภาพ
๒. ยุทธศาสตร์จังหวัดการพัฒนาองค์กรปกครองส่วนท้องถิ่นในเขตจังหวัด : ยุทธศาสตร์ที่ ๓ ยุทธศาสตร์การพัฒนาคนและสังคมให้มีคุณภาพ
๓. ยุทธศาสตร์ที่ ๖ นโยบายที่สำคัญของรัฐบาล

**ยุทธศาสตร์การพัฒนาด้านการจัดการทรัพยากรธรรมชาติและสิ่งแวดล้อมควบคู่ส่งเสริมการ
ท่องเที่ยวเชิงอนุรักษ์**

๑. พันธกิจ

ท่องเที่ยวเชิงอนุรักษ์ พัฒนาทรัพยากรธรรมชาติ

๒. เป้าประสงค์

๒.๑ เพื่อลดปัญหาภาวะโลกร้อน

๒.๒ เพื่อลดมลพิษ

๒.๓ ปรับปรุงภูมิทัศน์

๒.๓ เพื่อสร้างจิตสำนึกให้ประชาชนอนุรักษ์และรักษาสิ่งแวดล้อม

๓. กลยุทธ์/แนวทางการพัฒนา และตัวชี้วัดระดับกลยุทธ์

กลยุทธ์/แนวทางการพัฒนา	ตัวชี้วัดระดับกลยุทธ์
๑. เพื่อสร้างจิตสำนึกและความตระหนักในการจัดการทรัพยากรธรรมชาติและสิ่งแวดล้อม	สิ่งแวดล้อมดีขึ้น
๒. เพิ่มศักยภาพการพัฒนาแหล่งท่องเที่ยว	ภูมิทัศน์แหล่งท่องเที่ยวสวยงาม

หน่วยงานที่รับผิดชอบ สำนักปลัดเทศบาล กองช่าง กองการศึกษา

ความเชื่อมโยง

๑. ยุทธศาสตร์จังหวัด : ยุทธศาสตร์ที่ ๒ ยุทธศาสตร์การพัฒนาสู่การท่องเที่ยวเชิงอนุรักษ์และเชิงวัฒนธรรม

๒. ยุทธศาสตร์จังหวัดการพัฒนาองค์กรปกครองส่วนท้องถิ่นในเขตจังหวัด :

ยุทธศาสตร์ที่ ๒ ยุทธศาสตร์การพัฒนาสู่การท่องเที่ยวเชิงอนุรักษ์และเชิงวัฒนธรรม

ยุทธศาสตร์การพัฒนาด้านการเมือง การบริหาร

๑.พันธกิจ

พัฒนาระบบบริหารจัดการ

๒.เป้าประสงค์

๒.๑ ประชาชนมีส่วนร่วมในการพัฒนาท้องถิ่น

๒.๒ บุคลากรมีศักยภาพในการปฏิบัติงาน

๒.๓ เครื่องมือเครื่องใช้สำนักงานและสถานที่ปฏิบัติงานมีประสิทธิภาพ

๓.กลยุทธ์/แนวทางการพัฒนา และตัวชี้วัดระดับกลยุทธ์

กลยุทธ์/แนวทางการพัฒนา	ตัวชี้วัดระดับกลยุทธ์
๑. การพัฒนาความรู้ ความเข้าใจ ด้านการเมือง ส่งเสริม การมีส่วนร่วม และการพัฒนาระบบบริหารจัดการให้มีประสิทธิภาพ	บุคลากรปฏิบัติงานอย่างมีประสิทธิภาพเพิ่มขึ้น
๒. ส่งเสริมและสนับสนุนการป้องกันและบรรเทาสาธารณภัยให้มีประสิทธิภาพ	ความพร้อมในการป้องกันด้านต่างๆ ที่เพิ่มขึ้น

หน่วยงานที่รับผิดชอบ สำนักปลัดเทศบาล

ความเชื่อมโยง

๑.ยุทธศาสตร์จังหวัด :ยุทธศาสตร์ที่ ๕ ยุทธศาสตร์ด้านการสร้างความเข้มแข็งและบริหารจัดการที่ดี

๒.ยุทธศาสตร์จังหวัดการพัฒนาองค์กรปกครองส่วนท้องถิ่นในเขตจังหวัด : ยุทธศาสตร์ที่ ๒

ยุทธศาสตร์ด้านการสร้างความเข้มแข็งและบริหารจัดการที่ดี

รายละเอียดแผนยุทธศาสตร์ของเทศบาลตำบลคลองใหญ่

ความเชื่อมโยงกับยุทธศาสตร์จังหวัด	ยุทธศาสตร์อปท.ในเขตจังหวัด	ยุทธศาสตร์อปท.	เป้าประสงค์ตามพันธกิจ	ตัวชี้วัดระดับเป้าประสงค์ (ตัวชี้วัดรวม)	ค่าเป้าหมาย					กลยุทธ์/แนวทางการพัฒนา	ตัวชี้วัดระดับกลยุทธ์	ความก้าวหน้าของเป้าหมาย	โครงการ/กิจกรรม	หน่วยรับผิดชอบ	หน่วยสนับสนุน
					๕๙	๖๐	๖๑	๖๒	๖๓						
<p>การเพิ่มขีดความสามารถภาคเกษตรอุตสาหกรรมต่อเนื่องจากการเกษตรและผลิตภัณฑ์ชุมชนและท้องถิ่น</p>	<p>การเพิ่มขีดความสามารถภาคอุตสาหกรรมต่อเนื่องจากการเกษตรและผลิตภัณฑ์ชุมชนและท้องถิ่น</p>	<p>๑.การพัฒนาด้านโครงสร้างพื้นฐาน</p>	<p>๑.ก่อสร้าง ปรับปรุงซ่อมแซม บำรุงรักษา ระบบสาธารณูปโภค และภาคเกษตร</p>	<p>๑.มีเส้นทางคมนาคมที่ได้มาตรฐาน</p>	๒	๔	๖	๘	๑๐	<p>๑.ก่อสร้างปรับปรุงซ่อมแซมบำรุงรักษาถนน สะพาน ระบบระบายน้ำ</p>	<p>จำนวนถนนสะพานที่ได้มาตรฐานเพิ่มขึ้น</p>	<p>ปีละ ๒ สาย</p>	<p>๑.โครงการก่อสร้างถนนคสล. ๒.โครงการก่อสร้างถนนแอสฟัลติกคอนกรีต ๓.โครงการก่อสร้างและปรับปรุงถนน ๔.โครงการปรับปรุงผิวทางเป็นผิวทางแอสฟัลติกคอนกรีต ๕.โครงการก่อสร้างท่อเหลี่ยมระบายน้ำ ๖.โครงการก่อสร้างสะพานคอนกรีตเสริมเหล็ก</p>	<p>กองช่าง</p>	

ความเชื่อมโยงกับยุทธศาสตร์จังหวัด	ยุทธศาสตร์อปท.ในเขตจังหวัด	ยุทธศาสตร์อปท.	เป้าประสงค์ตามพันธกิจ	ตัวชี้วัดระดับเป้าประสงค์ (ตัวชี้วัดรวม)	ค่าเป้าหมาย					กลยุทธ์/แนวทางการพัฒนา	ตัวชี้วัดระดับกลยุทธ์	ความก้าวหน้าของเป้าหมาย	โครงการ/กิจกรรม	หน่วยรับผิดชอบ	หน่วยสนับสนุน
					๕๙	๖๐	๖๑	๖๒	๖๓						
การเพิ่มขีดความสามารถภาคเกษตรอุตสาหกรรมต่อเนื่องจากการเกษตรและผลิตภัณฑ์ชุมชนและท้องถิ่น	การเพิ่มขีดความสามารถภาคเกษตรอุตสาหกรรมต่อเนื่องจากการเกษตรและผลิตภัณฑ์ชุมชนและท้องถิ่น	๑.การพัฒนาด้านโครงสร้างพื้นฐาน	๑.ก่อสร้าง ปรับปรุงซ่อมแซมบำรุงรักษา ระบบสาธารณูปโภค และภาคเกษตร	๒.จำนวนไฟฟ้าสาธารณะที่เพิ่มขึ้น	๒	๔	๖	๘	๑๐	๑.ปรับปรุงระบบไฟฟ้าสาธารณะและขยายเขตไฟฟ้า	จำนวนไฟฟ้าสาธารณะเพิ่มขึ้น	ปีละ ๒ สาย	๑.โครงการขยายเขตไฟฟ้าสาธารณะในเขตเทศบาล	กองช่าง	

ความเชื่อมโยงกับยุทธศาสตร์จังหวัด	ยุทธศาสตร์อปท.ในเขตจังหวัด	ยุทธศาสตร์อปท.	เป้าประสงค์ตามพันธกิจ	ตัวชี้วัดระดับเป้าประสงค์ (ตัวชี้วัดรวม)	ค่าเป้าหมาย					กลยุทธ์/แนวทางการพัฒนา	ตัวชี้วัดระดับกลยุทธ์	ความก้าวหน้าของเป้าหมาย	โครงการ/กิจกรรม	หน่วยรับผิดชอบ	หน่วยสนับสนุน
					๕๙	๖๐	๖๑	๖๒	๖๓						
การเพิ่มขีดความสามารถภาคเกษตรอุตสาหกรรมต่อเนื่องจากการเกษตรและผลิตภัณฑ์ชุมชนและท้องถิ่น	การเพิ่มขีดความสามารถภาคเกษตรอุตสาหกรรมต่อเนื่องจากการเกษตรและผลิตภัณฑ์ชุมชนและท้องถิ่น	๑.การพัฒนาด้านโครงสร้างพื้นฐาน	๑.ก่อสร้าง ปรับปรุงซ่อมแซมบำรุงรักษา ระบบสาธารณูปโภค และภาคเกษตร	๓.กระบวนการผลิตและการให้บริการประปาประปามีคุณภาพ	๘๐%	๘๕%	๙๐%	๙๕%	๑๐๐%	๓.ปรับปรุงและเพิ่มประสิทธิภาพการขยายระบบผลิตและจำหน่ายพร้อมคุณภาพน้ำประปา	คุณภาพน้ำประปาที่เพิ่มขึ้น	ปีละ ๕ %	๑.โครงการก่อสร้างวางท่อประปา ๒.โครงการปรับปรุงระบบการผลิตและจำหน่ายประปา ๓.โครงการขยายเขตประปา	กองช่าง	

ความเชื่อมโยงกับยุทธศาสตร์จังหวัด	ยุทธศาสตร์อปท.ในเขตจังหวัด	ยุทธศาสตร์อปท.	เป้าประสงค์ตามพันธกิจ	ตัวชี้วัดระดับเป้าประสงค์ (ตัวชี้วัดรวม)	ค่าเป้าหมาย					กลยุทธ์/แนวทางการพัฒนา	ตัวชี้วัดระดับกลยุทธ์	ความก้าวหน้าของเป้าหมาย	โครงการ/กิจกรรม	หน่วยรับผิดชอบ	หน่วยสนับสนุน
					๕๙	๖๐	๖๑	๖๒	๖๓						
การเพิ่มขีดความสามารถภาคเกษตร อุตสาหกรรม ต่อเนื่องจาก การเกษตรและผลิตภัณฑ์ชุมชน และท้องถิ่น	การพัฒนาคนและสังคมให้มีคุณภาพ	๑.การพัฒนาด้านเศรษฐกิจ	๑.สร้างงาน สร้างรายได้ ส่งเสริมการเรียนรู้เศรษฐกิจพอเพียง	๑.สร้างงาน สร้างรายได้	๘๐%	๘๕%	๙๐%	๙๕%	๑๐๐%	๑.สร้างงาน สร้างรายได้ ๒.ส่งเสริมพัฒนา อาชีพ ภาคเกษตร ภาคอุตสาหกรรม และธุรกิจชุมชน ๓.ส่งเสริมและสนับสนุนการเรียนรู้เศรษฐกิจพอเพียง	จำนวนรายได้ที่เพิ่มขึ้น	ปีละ ๕ %	๑.โครงการฝึกอบรมอาชีพให้แก่ประชาชน ๒.โครงการฝึกอบรมอาชีพให้แก่ กลุ่มเยาวชน ๓.โครงการจัดตั้งกลุ่มอาชีพ	สำนักปลัด	

ความเชื่อมโยงกับยุทธศาสตร์จังหวัด	ยุทธศาสตร์อปท.ในเขตจังหวัด	ยุทธศาสตร์อปท.	เป้าประสงค์ตามพันธกิจ	ตัวชี้วัดระดับเป้าประสงค์ (ตัวชี้วัดรวม)	ค่าเป้าหมาย					กลยุทธ์/แนวทางการพัฒนา	ตัวชี้วัดระดับกลยุทธ์	ความก้าวหน้าของเป้าหมาย	โครงการ/กิจกรรม	หน่วยรับผิดชอบ	หน่วยสนับสนุน
					๕๙	๖๐	๖๑	๖๒	๖๓						
การพัฒนาคนและสังคมให้มีคุณภาพ	การพัฒนาคนและสังคมให้มีคุณภาพ	การพัฒนาด้านคุณภาพชีวิตและสังคม	พัฒนาคน สร้างสังคมคุณภาพ	๑.ประชาชนมีความรู้ มีสุขภาพจิตที่ดีขึ้น	๘๐%	๘๕%	๙๐%	๙๕%	๑๐๐%	๑.ส่งเสริมและสนับสนุนการจัดสวัสดิการด้านสังคมสงเคราะห์	ประชาชนมีคุณภาพชีวิตที่ดีขึ้น	ปีละ ๕ %	๑.โครงการฝึกอบรมอาชีพให้แก่ประชาชน	สำนักงานปลัดเทศบาล	
				๒.ครอบครัวเข้มแข็ง สังคมน่าอยู่ปลอดภัย	๘๐%	๘๕%	๙๐%	๙๕%	๑๐๐%	๒.การป้องกันและแก้ไขปัญหา ยาเสพติดและแก้ไขปัญหาคาสิโนของชุมชน	ประชาชนสร้างความสามัคคี	ปีละ ๕ %	๑.โครงการป้องกันและแก้ไขปัญหายาเสพติด		

ความเชื่อมโยงกับยุทธศาสตร์จังหวัด	ยุทธศาสตร์อปท.ในเขตจังหวัด	ยุทธศาสตร์อปท.	เป้าประสงค์ตามพันธกิจ	ตัวชี้วัดระดับเป้าประสงค์ (ตัวชี้วัดรวม)	ค่าเป้าหมาย					กลยุทธ์/แนวทางการพัฒนา	ตัวชี้วัดระดับกลยุทธ์	ความก้าวหน้าของเป้าหมาย	โครงการ/กิจกรรม	หน่วยรับผิดชอบ	หน่วยสนับสนุน
					๕๙	๖๐	๖๑	๖๒	๖๓						
การพัฒนาคนและสังคมให้มีคุณภาพ	การพัฒนาคนและสังคมให้มีคุณภาพ	การพัฒนาด้านการศึกษา ศาสนา วัฒนธรรม และภูมิปัญญาท้องถิ่น	ส่งเสริมการศึกษาวัยธรรม ภูมิปัญญาท้องถิ่น และเพิ่มแหล่งเรียนรู้	พัฒนาเด็กได้เจริญเติบโตตามวัย	๑๐%	๒๐%	๓๐%	๔๐%	๕๐%	๑.ส่งเสริมสนับสนุนการศึกษาของเด็ก เยาวชน และประชาชน เพิ่มแหล่งเรียนรู้ และช่องทางการรับรู้ข้อมูลข่าวสารแก่ประชาชน	เด็ก เยาวชน มีความรู้เพิ่มขึ้น	ปีละ ๕ %	๑.โครงการส่งเด็กปฐมวัยเข้าแข่งขันทักษะ ๑.โครงการสอนเสริมภาษาอังกฤษ จีน มาลายู	กองการศึกษา	
				ความพร้อมด้านการรองรับประชาคมอาเซียน	๑๐%	๒๐%	๓๐%	๔๐%	๕๐%		แหล่งเรียนรู้เพิ่มขึ้น	ปีละ ๕ %		กองการศึกษา	

ความเชื่อมโยงกับยุทธศาสตร์จังหวัด	ยุทธศาสตร์อปท.ในเขตจังหวัด	ยุทธศาสตร์อปท.	เป้าประสงค์ตามพันธกิจ	ตัวชี้วัดระดับเป้าประสงค์ (ตัวชี้วัดรวม)	ค่าเป้าหมาย					กลยุทธ์/แนวทางการพัฒนา	ตัวชี้วัดระดับกลยุทธ์	ความก้าวหน้าของเป้าหมาย	โครงการ/กิจกรรม	หน่วยรับผิดชอบ	หน่วยสนับสนุน
					๕๙	๖๐	๖๑	๖๒	๖๓						
การพัฒนาสู่การท่องเที่ยวเชิงอนุรักษ์และเชิงวัฒนธรรม	การพัฒนาสู่การท่องเที่ยวเชิงอนุรักษ์และเชิงวัฒนธรรม	การพัฒนาด้านการจัดการทรัพยากรธรรมชาติและสิ่งแวดล้อม ควบคู่ส่งเสริมการท่องเที่ยวเชิงอนุรักษ์	ท่องเที่ยวเชิงอนุรักษ์ พัฒนาทรัพยากรธรรมชาติ	๑.เพื่อลดปัญหาภาวะโลกร้อน ๒.เพื่อสร้างจิตสำนึกให้ประชาชนอนุรักษ์และรักษาสีเขียว	๑๐%	๒๐%	๓๐%	๔๐%	๕๐%	๑.เพื่อสร้างจิตสำนึกและความตระหนักในการจัดการทรัพยากรธรรมชาติและสิ่งแวดล้อม ๒.เพิ่มศักยภาพการพัฒนาแหล่งท่องเที่ยว	สิ่งแวดล้อมดีขึ้น ภูมิทัศน์แหล่งท่องเที่ยวสวยงาม	ปีละ ๕ % ปีละ ๕ %	๑.โครงการปลูกต้นไม้เฉลิมพระเกียรติ ๒.โครงการจัดตั้งกลุ่มอนุรักษ์ป่าไม้ ๓.โครงการฝึกอบรมให้ความรู้เกี่ยวกับทรัพยากรธรรมชาติและสิ่งแวดล้อม ๔.โครงการรักษาพื้นที่ป่าเทือกเขาบรรทัด	สำนักปลัด กองการศึกษา	

ความเชื่อมโยงกับยุทธศาสตร์จังหวัด	ยุทธศาสตร์อปท.ในเขตจังหวัด	ยุทธศาสตร์อปท.	เป้าประสงค์ตามพันธกิจ	ตัวชี้วัดระดับเป้าประสงค์ (ตัวชี้วัดรวม)	ค่าเป้าหมาย					กลยุทธ์/แนวทางการพัฒนา	ตัวชี้วัดระดับกลยุทธ์	ความก้าวหน้าของเป้าหมาย	โครงการ/กิจกรรม	หน่วยรับผิดชอบ	หน่วยสนับสนุน
					๕๙	๖๐	๖๑	๖๒	๖๓						
ด้านการสร้างความเข้มแข็งและบริหารจัดการที่ดี	การพัฒนาสู่การสร้างความเข้มแข็งและบริหารจัดการที่ดี	การพัฒนาด้านการเมือง การบริหาร	พัฒนาระบบบริหารจัดการ	๑.ประชาชนมีส่วนร่วมในการพัฒนาท้องถิ่น	๑๐%	๒๐%	๓๐%	๔๐%	๕๐%	๑.การพัฒนาความรู้ ความเข้าใจ ด้านการเมือง ส่งเสริมการมีส่วนร่วม และการพัฒนาระบบบริหารจัดการให้มีประสิทธิภาพ	บุคลากรปฏิบัติงานอย่างมีประสิทธิภาพเพิ่มขึ้น	ปีละ ๕ %	๑.โครงการเทศบาลพบประชาชน	สำนักปลัด	

บทที่ ๕
การนำแผนยุทธศาสตร์การพัฒนา ทต.คลองใหญ่
ไปสู่การติดตามและประเมินผลยุทธศาสตร์

๑. องค์กรรับผิดชอบในการติดตามและประเมินผล

ได้แก่ คณะกรรมการติดตามและประเมินผลแผนพัฒนา ทต.คลองใหญ่ ซึ่งมีรายนาม คณะกรรมการดังนี้

๑. นายสมพร ศรียวง	ผู้ทรงคุณวุฒิ	ประธานกรรมการ
๒. นายเสน่ห์ หนึ่งมา	สมาชิกสภา ทต.คลองใหญ่	กรรมการ
๓. นายฉกาจ วงศ์ชนะไพศาล	สมาชิกสภา ทต.คลองใหญ่	กรรมการ
๔. นายสายัญญ์ แดงปรก	สมาชิกสภา ทต.คลองใหญ่	กรรมการ
๕. นายอำนาจ อักษรพันธ์	ประชาคมตำบลคลองใหญ่	กรรมการ
๖. นายดรณี พุมมาลี	ประชาคมตำบลคลองใหญ่	กรรมการ
๗. นายสนั่น วิทย์ประเสริฐ	สมาชิกสภาจังหวัด เขต ๒ อำเภอตะโหมด	กรรมการ
๘. นายบรรหาร พิภทอง	หัวหน้าสถานีอนามัยบ้านคลองใหญ่	กรรมการ
๙. นายสนิท หนึ่งมา	ผู้ทรงคุณวุฒิ	กรรมการ
๑๐. หัวหน้ากองคลัง ท	ต.คลองใหญ่	กรรมการ
๑๑. หัวหน้ากองช่าง ท	ต.คลองใหญ่	กรรมการ
๑๒. หัวหน้าสำนักปลัด	กรรมการ	
๑	๓. เจ้าหน้าที่วิเคราะห์นโยบายและแผน	กรรมการ

คณะกรรมการมีหน้าที่ดังนี้

- (๑) กำหนดแนวทาง วิธีการในการติดตามและประเมินผลแผนพัฒนา
- (๒) ดำเนินการติดตามและประเมินผลแผนพัฒนา
- (๓) รายงานผลและเสนอความเห็นซึ่งได้จากการติดตามและประเมินผลแผนพัฒนา ต่อผู้บริหารท้องถิ่นเพื่อให้ผู้บริหารท้องถิ่นเสนอต่อสภาท้องถิ่น คณะกรรมการพัฒนาท้องถิ่น และประกาศผลการติดตามและประเมินผลแผนพัฒนาให้ประชาชนในท้องถิ่นทราบ โดยทั่วกันอย่างน้อยปีละหนึ่งครั้ง ภายในเดือน ธันวาคมของทุกปี ทั้งนี้ให้ปิดประกาศโดยเปิดเผยไม่น้อยกว่าสามสิบวัน
- (๔) แต่งตั้งคณะอนุกรรมการหรือคณะทำงานเพื่อช่วยปฏิบัติงานตามที่เห็นสมควร

๒. การกำหนดวิธีการติดตามและประเมินผล

ติดตามและประเมินผลแผนพัฒนา ทต.คลองใหญ่ โดยใช้แบบรายงาน ๓ แบบตามรูปแบบที่กรมส่งเสริมการปกครองท้องถิ่นกำหนดเป็นแนวทางไว้ คือ

๑. แบบประเมินผลแผนพัฒนา

ใช้แบบรายงาน แบบที่ ๑ การประเมินการจัดทำแผนยุทธศาสตร์ขององค์กร
ปกครองส่วนท้องถิ่น

๒. แบบติดตามแผนพัฒนา

ใช้แบบรายงาน แบบที่ ๒ แบบติดตามและประเมินผลการดำเนินงานของ
องค์กรปกครองส่วนท้องถิ่น

๓. แบบประเมินผลแผนพัฒนา

ใช้แบบรายงาน ๓ แบบ คือ

๓.๑ แบบประเมินผลการดำเนินงานตามแผนยุทธศาสตร์

๓.๒ แบบประเมินความพอใจต่อผลการดำเนินงานขององค์กร อปท. ในภาพรวม

๓.๓ แบบประเมินความพอใจต่อผลการดำเนินงานขององค์กร อปท. ในแต่ละ

ยุทธศาสตร์

(รายละเอียดแบบประเมินและแบบติดตาม ในภาคผนวก)

๓. การกำหนดช่วงเวลาในการติดตามและประเมินผล

ระบบติดตาม			ระบบประเมินผล		
ผู้ประเมิน	รายงาน	ระยะเวลา	ผู้ประเมิน	รายงาน	ระยะเวลา
ทต.	๑. ใช้แบบรายงานที่ ๒. แบบติดตามผล การดำเนินงานของ ทต. ๓. ส่งรายงานให้ คณะกรรมการ ติดตามและ ประเมินผล แผนพัฒนา	ทุกๆ ๑ ปี (ภายใน เดือน ธันวาคม)	ทต.	๑. ใช้แบบรายงานที่ ๑ การ กำกับจัดทำแผน ยุทธศาสตร์ ของ ทต. ๒. ส่งรายงานให้คณะกรรมการ ติดตามและประเมินผล แผนพัฒนา	เมื่อ ทต. ประกาศใช้ แผน
				๑. ใช้แบบรายงานที่ ๓/๑ แบบประเมินผลการดำเนินงาน ตามยุทธศาสตร์ ๒. ใช้แบบรายงานที่ ๓/๒ แบบประเมินความพอใจต่อผล การดำเนินงานของ ทต. ใน ภาพรวม ๓. ใช้แบบรายงานที่ ๓/๓ แบบประเมินความพอใจต่อผล การดำเนินงานของ ทต. ในแต่ ละยุทธศาสตร์ ๔. ส่งรายงานให้คณะกรรมการ ติดตามและประเมินผล แผนพัฒนา	ทุกๆ ๑ ปี (ภายใน เดือน ธันวาคม)
คณะ ติดตามฯ	๑. ตรวจสอบ รายงาน ๒. วิเคราะห์รายงาน ตามแบบ ๓. รายงานผลให้ ผู้บริหารทราบ	๑๕ วัน นับตั้งแต่ รับ รายงาน	คณะ ติดตามฯ	๑. ตรวจสอบรายงาน ๒. วิเคราะห์รายงานตามแบบ ๓. เสนอผู้บริหารทราบ	๑๕ วัน นับตั้งแต่ รับรายงาน
			ผู้บริหาร	๑. เสนอสภาเพื่อทราบ ๒. ประกาศให้ประชาชนทราบ	๑.ภายใน ธันวาคม ๒.ประกาศ ไม่น้อย กว่า๓๐ วัน

ภาคผนวก

แบบที่ ๑ การกำกับการจัดทำแผนยุทธศาสตร์ขององค์กรปกครองส่วนท้องถิ่น

คำชี้แจง : แบบที่ ๑ เป็นแบบประเมินตนเองในการจัดทำแผนยุทธศาสตร์ขององค์กรปกครองส่วนท้องถิ่นโดยจะทำการประเมินและรายงานทุก ๆ ครั้ง หลังจากที่องค์กรปกครองส่วนท้องถิ่นได้ประกาศใช้แผนยุทธศาสตร์แล้ว

ชื่อองค์กรปกครองส่วนท้องถิ่นเทศบาลตำบลคลองใหญ่.....

ประเด็นการประเมิน	มีการดำเนินงาน	ไม่มีการดำเนินงาน
ส่วนที่ ๑ คณะกรรมการพัฒนาท้องถิ่น		
๑. มีการจัดตั้งคณะกรรมการพัฒนาท้องถิ่นเพื่อจัดทำแผนพัฒนาท้องถิ่น		
๒. มีการจัดประชุมคณะกรรมการพัฒนาท้องถิ่นเพื่อจัดทำแผนพัฒนาท้องถิ่น		
๓. มีการจัดประชุมอย่างต่อเนื่องสม่ำเสมอ		
๔. มีการจัดตั้งคณะกรรมการสนับสนุนการจัดทำแผนพัฒนาท้องถิ่น		
๕. มีการจัดประชุมคณะกรรมการสนับสนุนการจัดทำแผนพัฒนาท้องถิ่น		
๖. มีคณะกรรมการพัฒนาท้องถิ่นและประชาคมท้องถิ่นพิจารณาร่างแผนยุทธศาสตร์การพัฒนา		
ส่วนที่ ๒ การจัดทำแผนการพัฒนาท้องถิ่น		
๗. มีการรวบรวมข้อมูลและปัญหาสำคัญของท้องถิ่นมาจัดทำฐานข้อมูล		
๘. มีการเปิดโอกาสให้ประชาชนเข้ามามีส่วนร่วมในการจัดทำแผน		
๙. มีการวิเคราะห์ศักยภาพของท้องถิ่น (swot) เพื่อประเมินสถานการณ์การพัฒนาท้องถิ่น		
๑๐. มีการกำหนดวิสัยทัศน์และภารกิจหลักการพัฒนาท้องถิ่นที่สอดคล้องกับศักยภาพของท้องถิ่น		
๑๑. มีการกำหนดวิสัยทัศน์และภารกิจหลักการพัฒนาท้องถิ่นที่สอดคล้องกับยุทธศาสตร์จังหวัด		
๑๒. มีการกำหนดจุดมุ่งหมายเพื่อการพัฒนาที่ยั่งยืน		
๑๓. มีการกำหนดเป้าหมายการพัฒนาท้องถิ่น		
๑๔. มีการกำหนดยุทธศาสตร์การพัฒนาและแนวทางการพัฒนา		
๑๕. มีการกำหนดยุทธศาสตร์ที่สอดคล้องกับยุทธศาสตร์ของจังหวัด		
๑๖. มีการอนุมัติและประกาศใช้แผนยุทธศาสตร์การพัฒนา		
๑๗. มีการจัดทำบัญชีกลุ่มโครงการในแผนยุทธศาสตร์		
๑๘. มีการกำหนดรูปแบบการติดตามประเมินผลแผนยุทธศาสตร์		

๕. การเบิกจ่ายงบประมาณ ปี

ยุทธศาสตร์	งบบุคลากร		เงินสะสม		งบบุคลากรอื่น		รวม	
	จำนวนเงิน	ร้อยละ	จำนวนเงิน	ร้อยละ	จำนวนเงิน	ร้อยละ	จำนวนเงิน	ร้อยละ
๑...								
๒...								
ฯลฯ								
รวม								

ส่วนที่ ๓ ผลการดำเนินงานตามโครงการที่ได้รับเงินอุดหนุนเฉพาะกิจ

๖. โครงการที่ได้รับเงินอุดหนุนเฉพาะกิจประจำปี

โครงการ	ผลการดำเนินงาน			งบประมาณ	
	ดำเนินการเสร็จแล้ว	อยู่ในระหว่างดำเนินการ	ยังไม่ได้ดำเนินการ	งบประมาณที่ได้รับ	งบประมาณที่เบิกจ่ายไป
-	-	-	-	-	-
รวม	-	-	-	-	-

ส่วนที่ ๔ ปัญหาและอุปสรรคในการปฏิบัติงาน

๑. จำนวนงบประมาณไม่เพียงพอในการดำเนินงาน.....

แบบที่ ๓/๑ แบบประเมินผลการดำเนินงานตามแผนยุทธศาสตร์

คำชี้แจง : แบบที่ ๓/๑ เป็นประเมินตนเอง โดยมีวัตถุประสงค์เพื่อใช้ประเมินผลการดำเนินงานขององค์กรปกครองส่วนท้องถิ่นตามยุทธศาสตร์ที่กำหนดไว้ และมีกำหนดระยะเวลาในการรายงานปีละ ๑ ครั้ง หลังจากสิ้นสุดปีงบประมาณ

ส่วนที่ ๑ ข้อมูลทั่วไป

๑. ชื่อองค์กรปกครองส่วนท้องถิ่น.....เทศบาลตำบลคลองใหญ่.....

๒. วัน/เดือน/ปีที่รายงาน.....

ส่วนที่ ๒ ยุทธศาสตร์และโครงการในปี

๓. ยุทธศาสตร์และจำนวนโครงการที่ปรากฏอยู่ในแผนและจำนวนโครงการที่ได้ปฏิบัติ

๔. จำนวนโครงการและงบประมาณตามแผนพัฒนา ๓ ปี

ยุทธศาสตร์	จำนวนโครงการ	
	จำนวนโครงการที่ปรากฏอยู่ในแผน	จำนวนโครงการที่ได้ปฏิบัติ
๑...		
๒...		
ฯลฯ		
รวม		

แบบที่ 3/2 แบบประเมินความพึงพอใจต่อผลการดำเนินงานขององค์กรปกครองส่วนท้องถิ่นในภาพรวม

(คิดเป็นร้อยละ)

ประเด็น	พอใจมาก (10)	พอใจ (7)	พอใจน้อย (4)
1) มีการเปิดโอกาสให้ประชาชนมีส่วนร่วมในโครงการ/กิจกรรม			
2) มีการประชาสัมพันธ์ให้ประชาชนรับรู้ข้อมูลของโครงการ/กิจกรรม			
3) มีการเปิดโอกาสให้ประชาชนแสดงความคิดเห็นในโครงการ/กิจกรรม			
4) มีการรายงานผลการดำเนินงานของโครงการ/กิจกรรมให้ประชาชนทราบ			
5) มีความโปร่งใสในการดำเนินโครงการ/กิจกรรม			
6) การดำเนินงานเป็นไปตามระยะเวลาที่กำหนด			
7) ผลการดำเนินโครงการ/กิจกรรมนำไปสู่การแก้ไขปัญหาของประชาชนในท้องถิ่น			
8) การแก้ไขปัญหาและการตอบสนองความต้องการของประชาชน			
9) ประโยชน์ที่ประชาชนได้รับจากการดำเนินโครงการ/กิจกรรม			
ภาพรวม			

แบบที่ ๓/๓ แบบประเมินความพึงพอใจต่อผลการดำเนินงานของ อปท. ในแต่ละยุทธศาสตร์

ผลการดำเนินงานในแต่ละยุทธศาสตร์

ยุทธศาสตร์ที่ ๑.....

๑) ความพึงพอใจของผู้เกี่ยวข้อง (คิดเป็นร้อยละ)

ประเด็น	พอใจมาก (๑๐)	พอใจ (๗)	พอใจน้อย (๔)
๑) มีการเปิดโอกาสให้ประชาชนมีส่วนร่วมในโครงการ/กิจกรรม			
๒) มีการประชาสัมพันธ์ให้ประชาชนรับรู้ข้อมูลของโครงการ/กิจกรรม			
๓) มีการเปิดโอกาสให้ประชาชนแสดงความคิดเห็นในโครงการ/กิจกรรม			
๔) มีการรายงานผลการดำเนินงานของโครงการ/กิจกรรมให้ประชาชนทราบ			
๕) มีความโปร่งใสในการดำเนินโครงการ/กิจกรรม			
๖) การดำเนินงานเป็นไปตามระยะเวลาที่กำหนด			
๗) ผลการดำเนินโครงการ/กิจกรรมนำไปสู่การแก้ไขปัญหาของประชาชนในท้องถิ่น			
๘) การแก้ไขปัญหาและการตอบสนองความต้องการของประชาชน			
๙) ประโยชน์ที่ประชาชนได้รับจากการดำเนินโครงการ/กิจกรรม			
ภาพรวม			

๒) การเปลี่ยนแปลงของชุมชนตามตัวชี้วัดที่เลือก

ตัวชี้วัดที่เลือก	หน่วย	ผลการดำเนินงาน		
		ก่อน ดำเนินการ (จำนวน)	หลัง ดำเนินการ (จำนวน)	เพิ่ม/ลด

